

Polizeiliche Kriminalstatistik

Jugendkriminalität 2011

**Auswertebericht für das
Polizeipräsidium Köln**



POLIZEI
Nordrhein-Westfalen
Köln

Inhalt

Inhaltsverzeichnis	Seite	2 - 3
Hinweis auf Anlagen und Vorbemerkung	Seite	4
Gesetzliche Grundlagen zur Jugendkriminalität	Seite	4
1 Tatverdächtige (TV) insgesamt	Seite	5 - 7
1.1 Gewaltkriminalität	Seite	8 - 10
1.2 Raub	Seite	11 - 13
1.3 Körperverletzung	Seite	14 - 16
1.4 Diebstahl gesamt	Seite	17 - 19
1.5 Ladendiebstahl	Seite	20 - 22
1.6 Taschendiebstahl	Seite	23 - 25
2 Nichtdeutsche Tatverdächtige	Seite	26 - 46
2.1 Raub	Seite	29 - 31
2.2 Körperverletzung	Seite	32 - 34
2.3 Diebstahl gesamt	Seite	35 - 37
2.4 Taschendiebstahl	Seite	38 - 40
2.5 Rauschgiftdelikte	Seite	41
2.5.1 Rauschgiftbesitz / Rauschgiftkonsum	Seite	41 - 43
2.5.2 Rauschgifthandel / Rauschgiftschmuggel	Seite	44 - 46
3 Minderjährige als Opfer	Seite	47 - 55
- Absolute Zahl der Opfer in den einzelnen Altersgruppen	Seite	47
- Opfer- / Bevölkerungsanteil in verschiedenen Altersgruppen	Seite	47

3.1	Opfergefährdungszahl	Seite	48
3.2	Opfer bei bestimmten Deliktsarten	Seite	50
3.2.1	Gewaltkriminalität	Seite	50 - 51
3.2.2	Raub	Seite	52 - 53
3.2.3	Gefährliche und schwere Körperverletzung	Seite	54 - 55
4	Tabellenanhang - Anlagen		
	Anlage 1		
4.1	Tatverdächtige insgesamt (2007 - 2011) verschiedene Altersgruppen	Seite	1
4.1.1	ausgesuchte Delikte – absolute Zahlen	Seite	1 - 2
4.1.2	Zu-/Abnahmen in Prozent	Seite	3 - 4
4.1.3	Anteile der Altersgruppen zu den TV insgesamt in Prozent	Seite	5 - 6
	Anlage 2		
4.2	Nichtdeutsche Tatverdächtige insgesamt (2007 - 2011) verschiedene Altersgruppen	Seite	1
4.2.1	ausgesuchte Delikte – absolute Zahlen	Seite	1 - 2
4.2.2	Zu-/Abnahmen in Prozent	Seite	3 - 4
4.2.3	Anteile der Altersgruppen zu den TV insgesamt in Prozent	Seite	5 - 6
4.2.4	Prozentualer Anteil der nichtdeutschen TV an den Tatverdächtigen gesamt in den verschiedenen Altersgruppen	Seite	7 - 8
	Anlage 3		
4.3	Gewaltkriminalität im Jahresvergleich (2007 - 2011)	Seite	1
4.3.1	Tatverdächtige insgesamt, absolute Zahlen, Zu- und Abnahme in Prozent, Anteile in Prozent an den TV gesamt	Seite	1
4.3.2	Nichtdeutsche Tatverdächtige absolute Zahlen, Zu- und Abnahme in Prozent, Anteile in Prozent an nichtdeutschen TV gesamt und Anteile der nichtdeutschen TV an TV gesamt	Seite	2
	Anlage 4		
4.4	TV unter Alkoholeinfluss	Seite	1 - 2
	Anlage 5		
4.5.1	Mehrfachtatverdächtige - Gesamtkriminalität	Seite	1
4.5.2	Mehrfachtatverdächtige - Gewaltkriminalität	Seite	2
	Anlage 6		
4.6.1	Tatverdächtigenbelastungszahl – 2011 der Altersgruppen	Seite	1
	Literaturverzeichnis	Seite	56
	Impressum	Seite	56

Vorbemerkung:

- Grundlage für den vorliegenden Bericht sind die Zahlen aus der Polizeilichen Kriminalstatistik (PKS) für die Jahre 2007 bis 2011.
- Um das Erkennen von Tendenzen übersichtlich zu gestalten, wurde im Text allen Prozent- und Absolutzahlen das entsprechende Vorzeichen (+ / -) vorangesetzt.
- Die Prozentwerte in den Tabellen wurden aus Darstellungsgründen auf eine Nachkommastelle gerundet.
- Um die prozentualen Werte beurteilen zu können, sind die absoluten Zahlen jeweils in einer gesonderten Tabelle aufgeführt, auf die jeweilige Ziffer und Seitenzahl wird verwiesen.
- Zur übersichtlichen Darstellung sind in Klammern die Vergleichswerte des Jahres 2010 eingetragen.

Gesetzliche Grundlagen zur Jugendkriminalität:

Strafgesetzbuch - StGB -

§ 10 Sondervorschriften für Jugendliche und Heranwachsende

Für Taten von Jugendlichen und Heranwachsenden gilt dieses Gesetz nur, soweit im Jugendgerichtsgesetz nichts anders bestimmt ist.

Jugendgerichtsgesetz - JGG -

§ 1 Persönlicher und sachlicher Anwendungsbereich

- (1) Dieses Gesetz gilt, wenn ein Jugendlicher oder ein Heranwachsender eine Verfehlung begeht, die nach den allgemeinen Vorschriften mit Strafe bedroht ist.
- (2) Jugendlicher ist, wer zur Zeit der Tat vierzehn, aber noch nicht achtzehn, Heranwachsender, wer zur Zeit der Tat achtzehn, aber noch nicht einundzwanzig Jahre alt ist.

§ 3 Verantwortlichkeit

Ein Jugendlicher ist strafrechtlich verantwortlich, wenn er zur Zeit der Tat nach seiner sittlichen und geistigen Entwicklung reif genug ist, das Unrecht der Tat einzusehen und nach dieser Einsicht zu handeln.

Zur Erziehung eines Jugendlichen, der mangels Reife strafrechtlich nicht verantwortlich ist, kann der Richter dieselben Maßnahmen anordnen wie der Familien- oder Vormundschaftsrichter.

1 Tatverdächtige ¹ (TV) insgesamt und geschlechtsspezifische Verteilung (weiblich / männlich) in der Gesamtkriminalität

Um die prozentualen Anteile der verschiedenen Altersgruppen bei den Tatverdächtigen einschätzen zu können, ist es notwendig, deren Anteil an der Bevölkerung ² in der Stadtregion Köln/Leverkusen zu kennen.

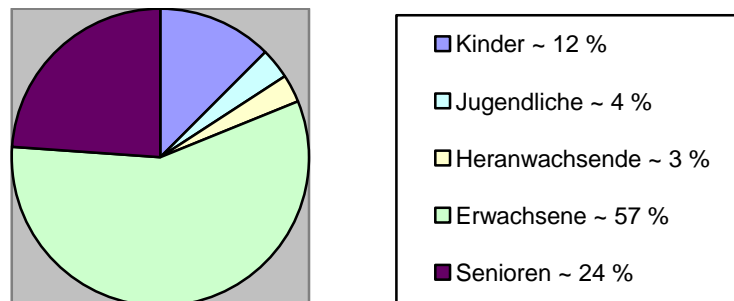

Der prozentuale Anteil der Altersgruppen ist im Vergleich zum Vorjahr gleich geblieben.

Die Tatverdächtigen über 20 Jahre werden wegen des hohen Prozentanteils aus Gründen der Proportionen nicht dargestellt.

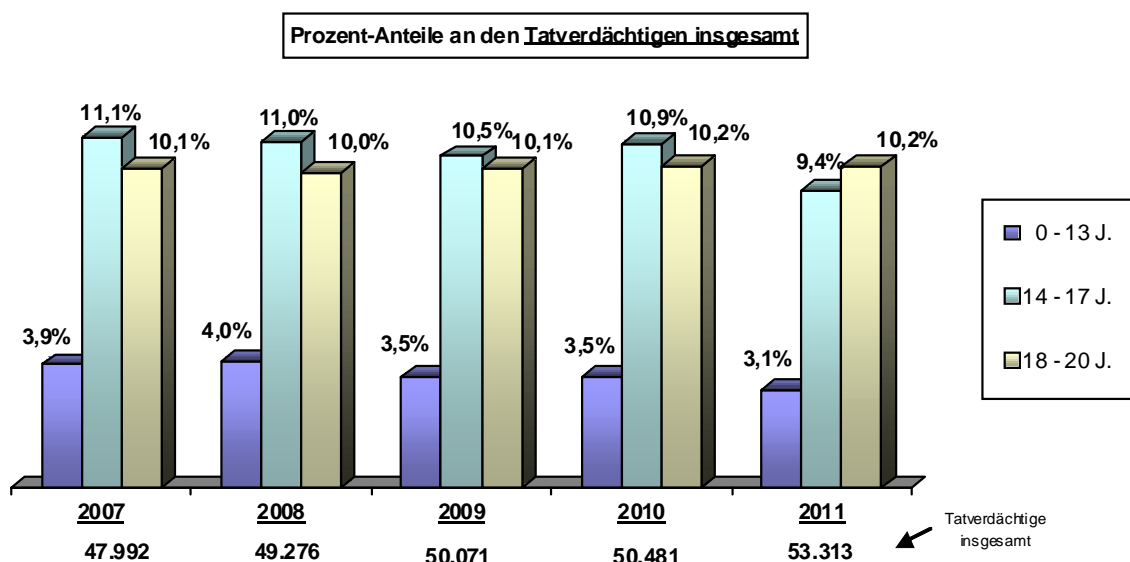

Absolute Zahlen - Tatverdächtige insgesamt

Jahr	0 - 13 Jahre	14 - 17 Jahre	18 - 20 Jahre	über 20 Jahre
2007	1.850	5.312	4.842	35.988
2008	1.969	5.408	4.913	36.986
2009	1.759	5.277	5.038	37.997
2010	1.776	5.499	5.170	38.036
2011	1.648	4.997	5.421	41.247

(Tabellenanhang 4.1)

¹ PKS Richtlinien, Ziffer 2.2: Tatverdächtiger ist jeder, der nach dem polizeilichen Ermittlungsergebnis aufgrund zureichender tatsächlicher Anhaltspunkte verdächtig ist, eine rechtswidrige (Straf-) Tat gegangen zu haben. Dazu zählen auch Mittäter, Anstifter und Gehilfen.

² Quelle: Strukturzahlen zur Berechnung von Kriminalitätskennzahlen LKA NRW, Landesdatenbank IT NRW, Stand 31.12.2010
PP Köln Jugendkriminalität - Jahresbericht 2011; Stadtregion Köln – Leverkusen

Verteilung der geschlechtsspezifischen (m/w) Altersgruppen an den Gesamtatverdächtigen der jeweiligen Geschlechtsgruppe.

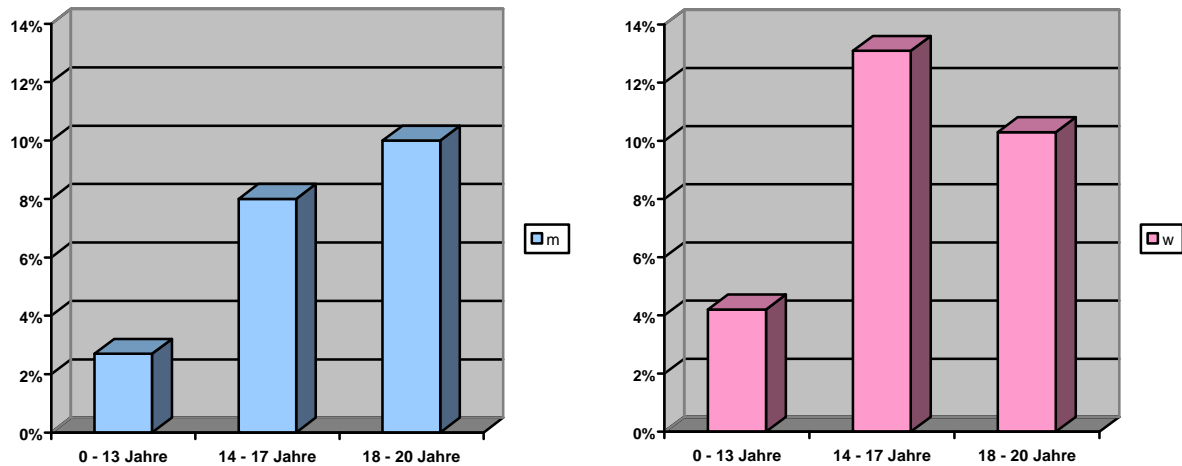

Jahr 2011	0 - 13 Jahre	14 - 17 Jahre	18 - 20 Jahre	über 20Jahre
männl.	1.068	3.170	3.984	31.167 (79,1 %)
weibl.	580	1.827	1.437	10.080 (72,4 %)

Verteilung der männlichen und weiblichen Tatverdächtigen in den jeweiligen Altersgruppen

Gesamtkriminalität

Anteil / Anzahl der männlichen und weiblichen TV im Altersbereich 0 bis 13 Jahre

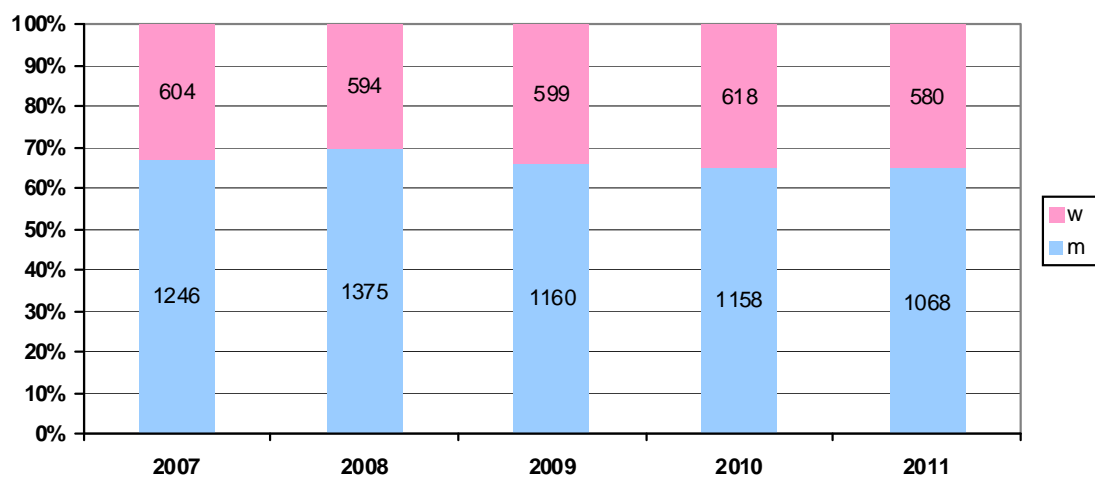

Gesamtzahl der Tatverdächtigen

	2007	2008	2009	2010	2011
0 bis 13 Jahre	1.850	1.969	1.759	1.776	1.648

**Anteil / Anzahl der männlichen und weiblichen
TV im Altersbereich 14 bis 17 Jahre**

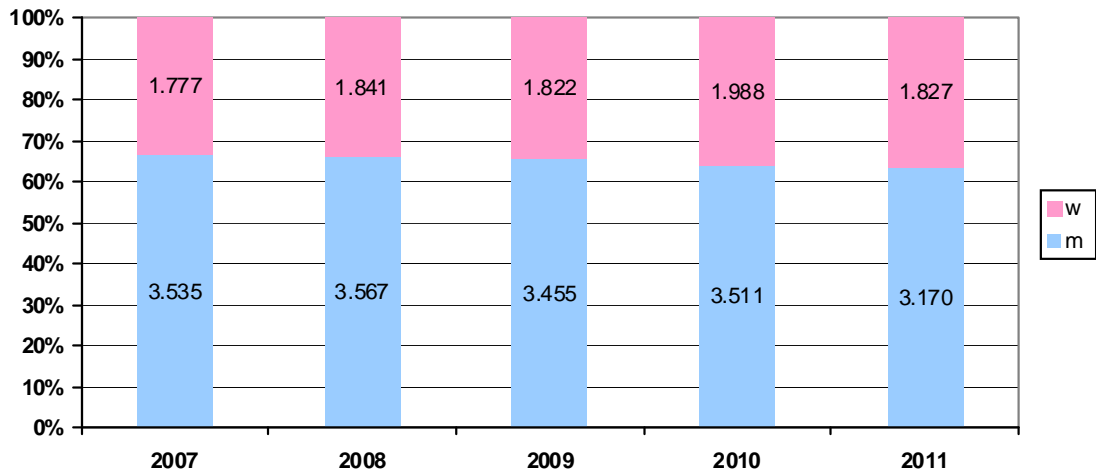

Gesamtzahl der Tatverdächtigen

	2007	2008	2009	2010	2011
14 bis 17 Jahre	5.312	5.408	5.277	5.499	4.997

**Anteil / Anzahl der männlichen und weiblichen
TV im Altersbereich 18 bis 20 Jahre**

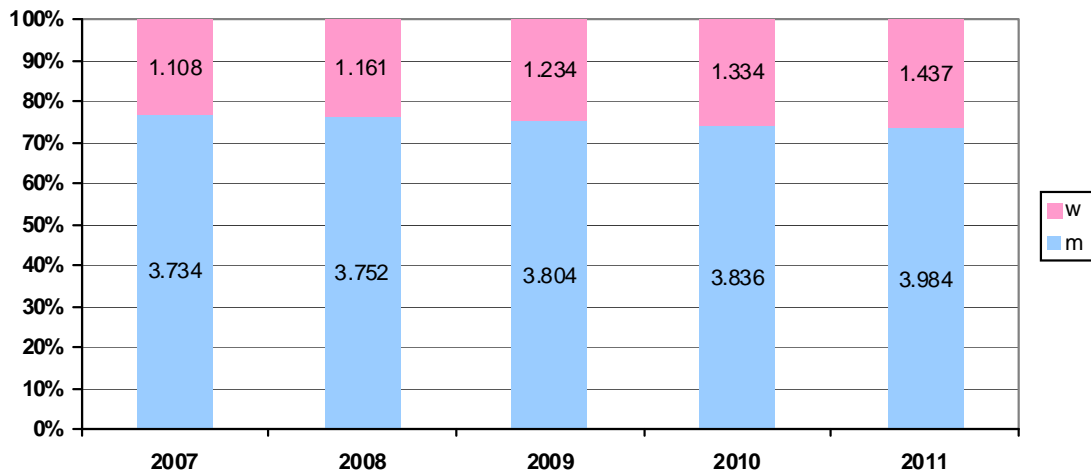

Gesamtzahl der Tatverdächtigen

	2007	2008	2009	2010	2011
18 bis 20 Jahre	4.842	4.913	5.038	5.170	5.421

Gesamtkriminalität

1.1 892000³ Gewaltkriminalität⁴ Anzahl und Verteilung der TV in weiblich / männlich

Im Jahr 2011 ist ein geringfügiger Rückgang der Tatverdächtigen unter 21 Jahren, in den Altersgruppen der Kinder und Jugendlichen zu erkennen.

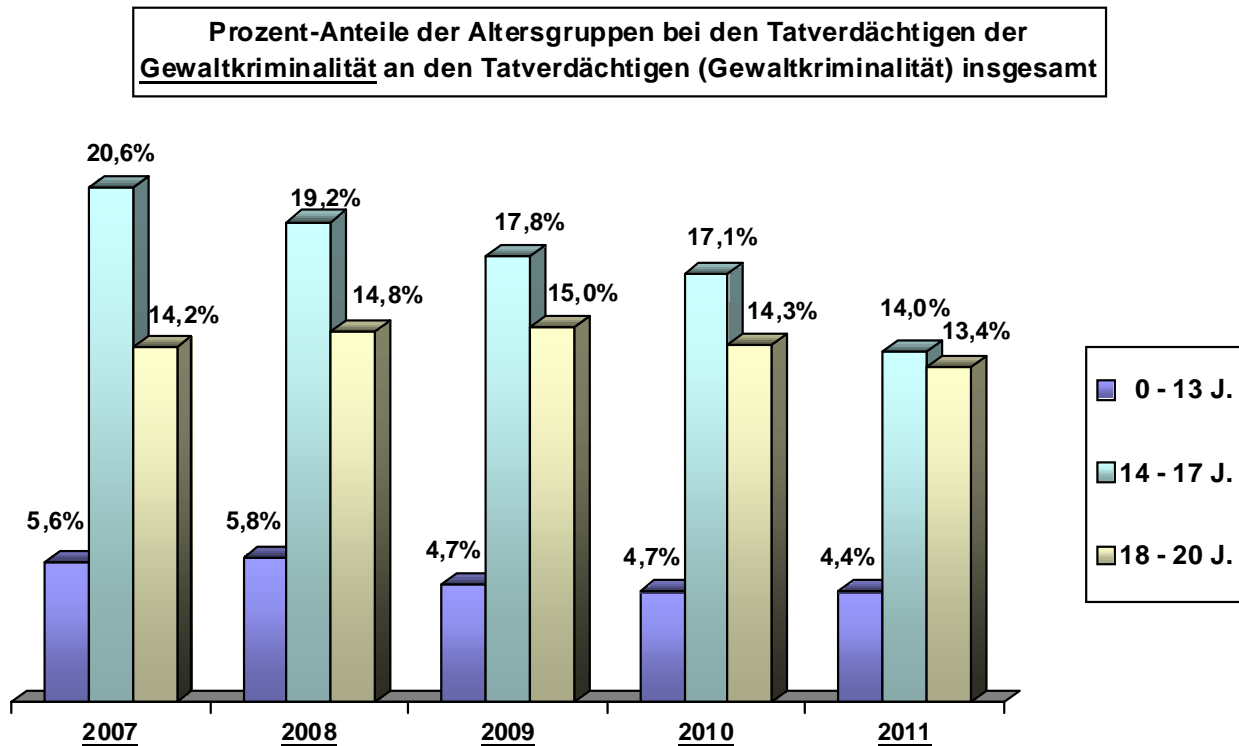

Absolute Zahlen - Tatverdächtige: Gewaltkriminalität

Jahr	0 - 13 Jahre	14 - 17 Jahre	18 - 20 Jahre	über 20 Jahre
2007	278	1.025	706	2.968
2008	318	1.058	817	3.332
2009	265	999	845	3.513
2010	246	950	793	3.555
2011	238	766	730	3.721

(Tabellenanhang 4.3)

³ PKS Deliktschlüsselzahlen gemäß Straftatenkatalog, Anlage 1 der PKS Richtlinien

⁴ PKS Richtlinien, Ziffer 3.3; Summenschlüssel 892000 Gewaltkriminalität. Zusammengefasst werden: alle Straftaten gegen das Leben, Vergewaltigung, alle Raubdelikte, alle Körperverletzungsdelikte (außer vorsätzliche, leichte und fahrlässige KV), Erpresserischer Menschenraub, Geiselnahme, Angriff auf den Luft- und Seeverkehr .

Verteilung der geschlechtsspezifischen (m/w) Altersgruppen an den Gesamtatverdächtigen der jeweiligen Geschlechtsgruppe.

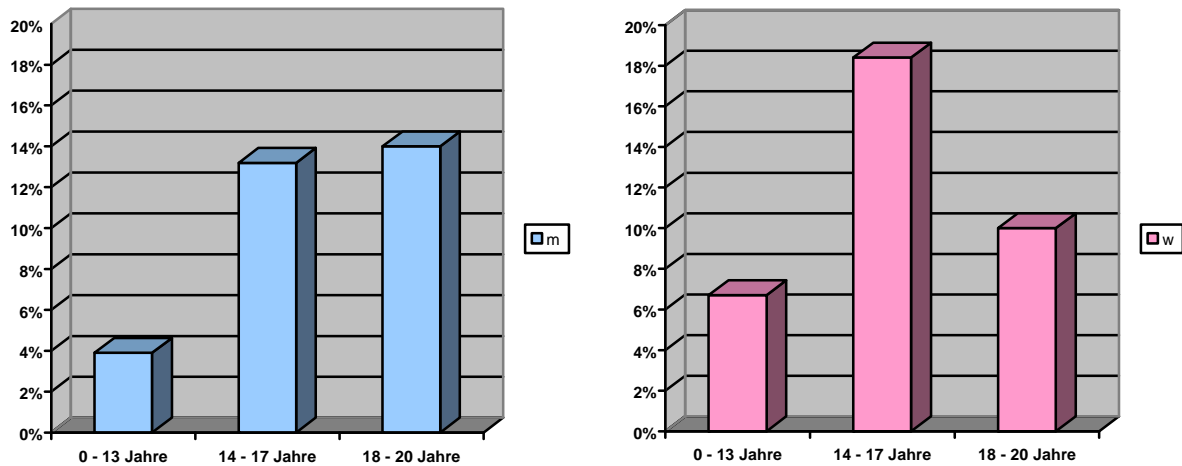

Jahr 2011	0 - 13 Jahre	14 - 17 Jahre	18 - 20 Jahre	über 20 Jahre
männl.	178	601	640	3.137
weibl.	60	165	90	584

Verteilung der männlichen und weiblichen Tatverdächtigen in den jeweiligen Altersgruppen

Gewaltkriminalität

Anteil / Anzahl der männlichen und weiblichen TV im Altersbereich 0 bis 13 Jahre

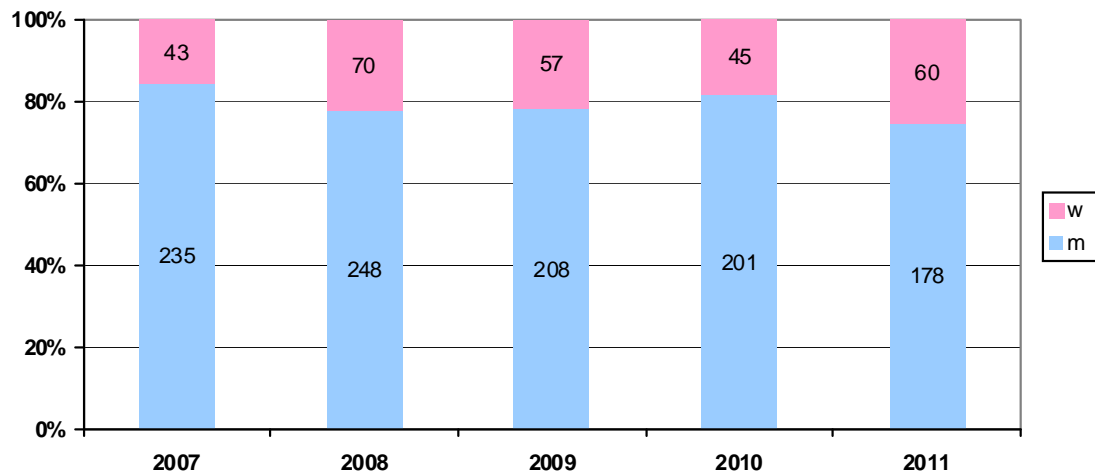

Gesamtzahl der Tatverdächtigen

	2007	2008	2009	2010	2011
0 bis 13 Jahre	278	318	265	246	238

**Anteil / Anzahl der männlichen und weiblichen
TV im Altersbereich 14 bis 17 Jahre**



Gesamtzahl der Tatverdächtigen

	2007	2008	2009	2010	2011
14 bis 17 Jahre	1.025	1.058	999	950	766

Gewaltkriminalität

**Anteil / Anzahl der männlichen und weiblichen
TV im Altersbereich 18 bis 20 Jahre**

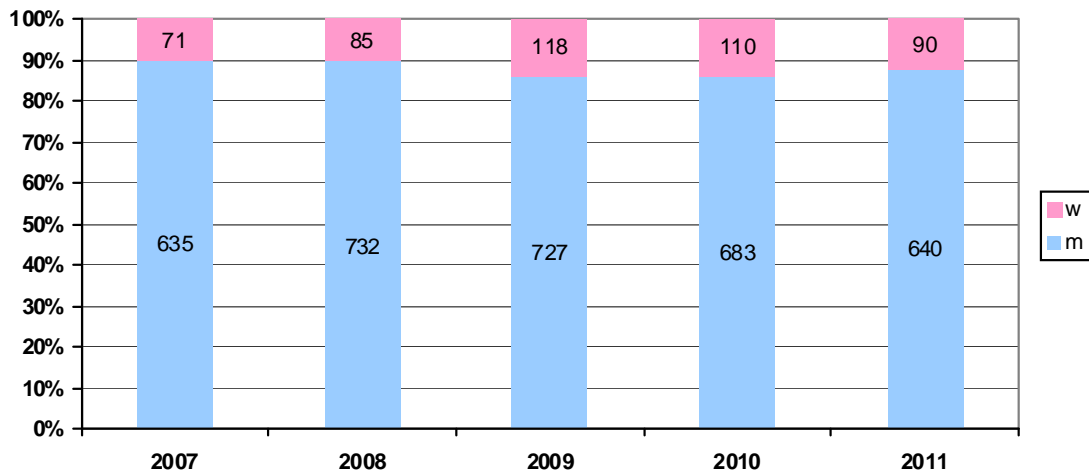

Gesamtzahl der Tatverdächtigen

	2007	2008	2009	2010	2011
18 bis 20 Jahre	706	817	845	793	730

1.2 210000 Raub Anzahl und Verteilung der TV in weiblich / männlich

Im Jahr 2011 ist wieder im Vergleich zum Vorjahr bei den Raub - Tatverdächtigen ein Rückgang zu verzeichnen. Die Anzahl der TV bei den Kindern verringerte sich um 14, bei den Jugendlichen um 49 und bei den Heranwachsenden um 17 Personen.

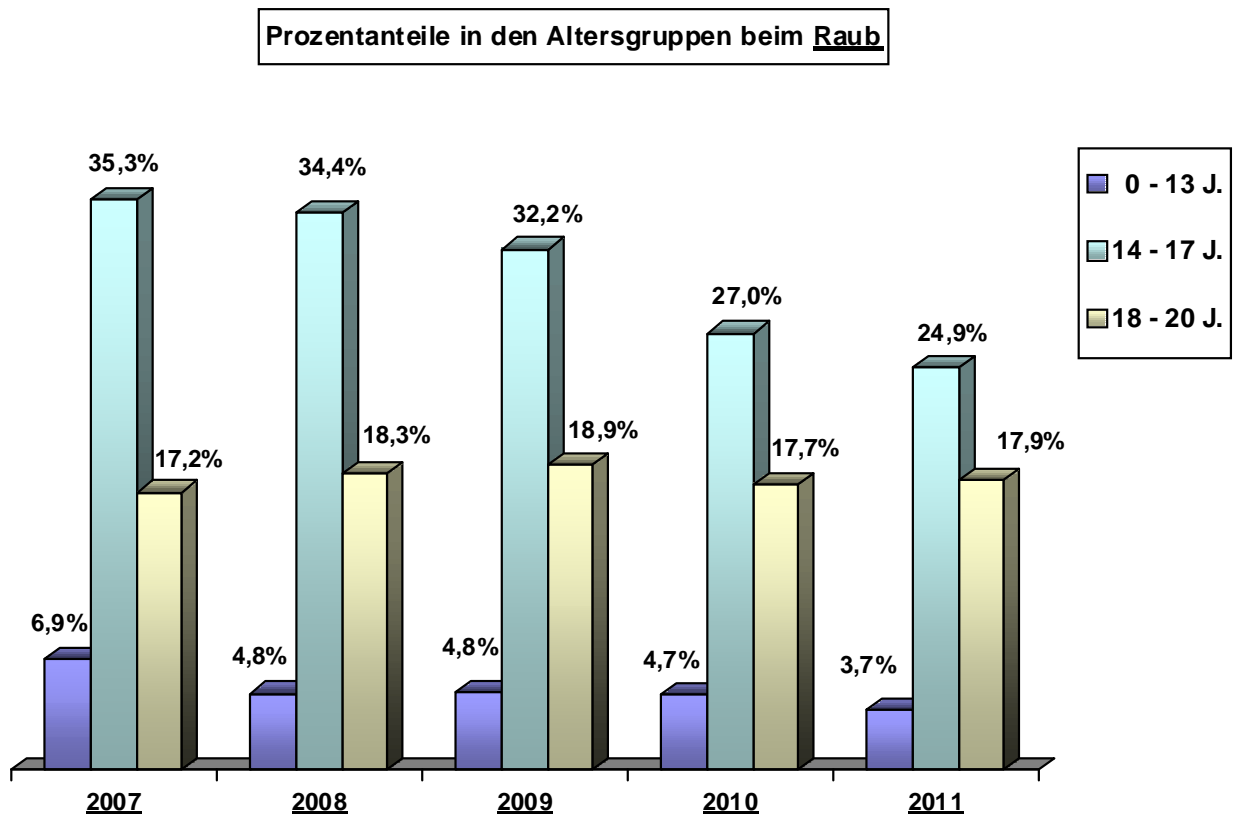

Absolute Zahlen - Tatverdächtige: Raubdelikte insgesamt

Jahr	0 - 13 Jahre	14 - 17 Jahre	18 - 20 Jahre	über 20 Jahre
2007	71	361	176	416
2008	53	375	206	482
2009	53	359	211	492
2010	52	301	198	565
2011	38	252	181	543

(Tabellenanhang 4.1)

Verteilung der geschlechtsspezifischen (m/w) Altersgruppen an den Gesamtatverdächtigen der jeweiligen Geschlechtsgruppe.

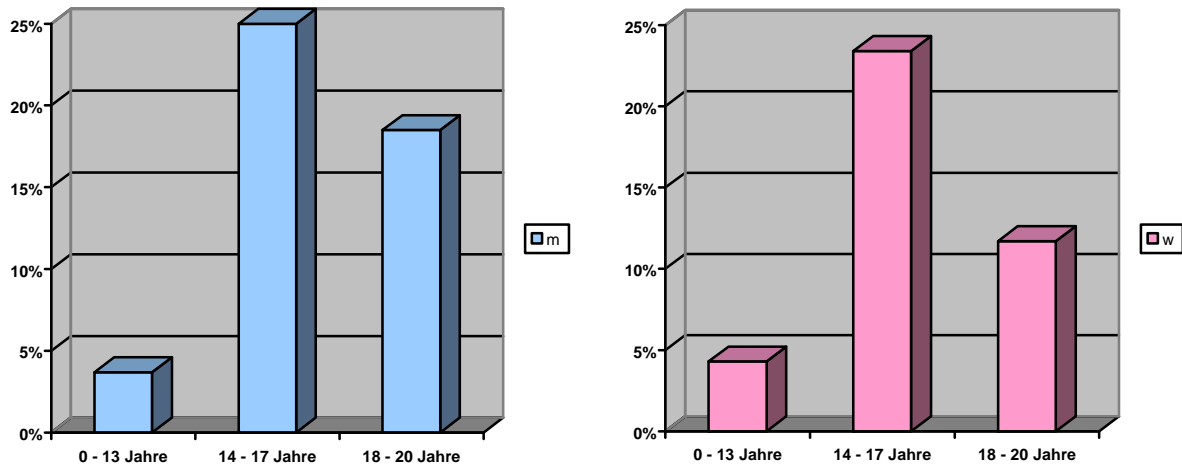

Jahr 2011	0 - 13 Jahre	14 - 17 Jahre	18 - 20 Jahre	über 20 Jahre
männl.	34	230	170	486
weibl.	4	22	11	57

R
a
u
b

Verteilung der männlichen und weiblichen Tatverdächtigen in den jeweiligen Altersgruppen

Anteil / Anzahl der männlichen und weiblichen TV im Altersbereich 0 bis 13 Jahre

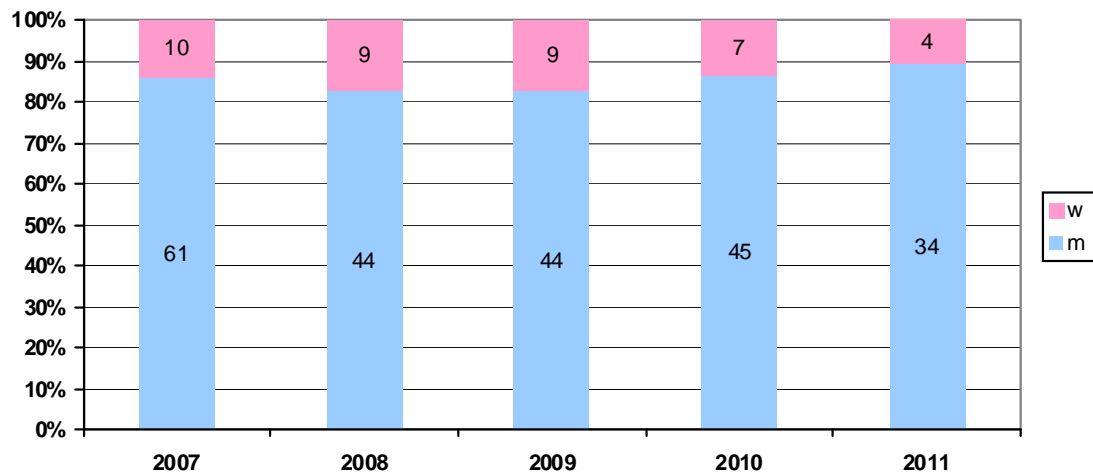

Gesamtzahl der Tatverdächtigen

	2007	2008	2009	2010	2011
0 bis 13 Jahre	71	53	53	52	38

**Anteil/Anzahl der männlichen und weiblichen
TV im Altersbereich 14 bis 17 Jahre**

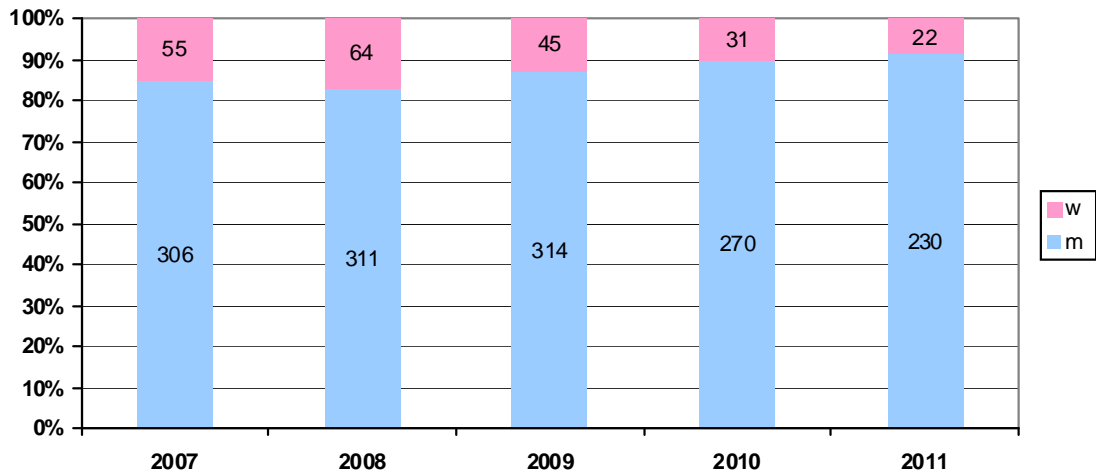

Gesamtzahl der Tatverdächtigen

R
a
u
b

	2007	2008	2009	2010	2011
14 bis 17 Jahre	361	375	359	301	252

**Anteil/Anzahl der männlichen und weiblichen
TV im Altersbereich 18 bis 20 Jahre**

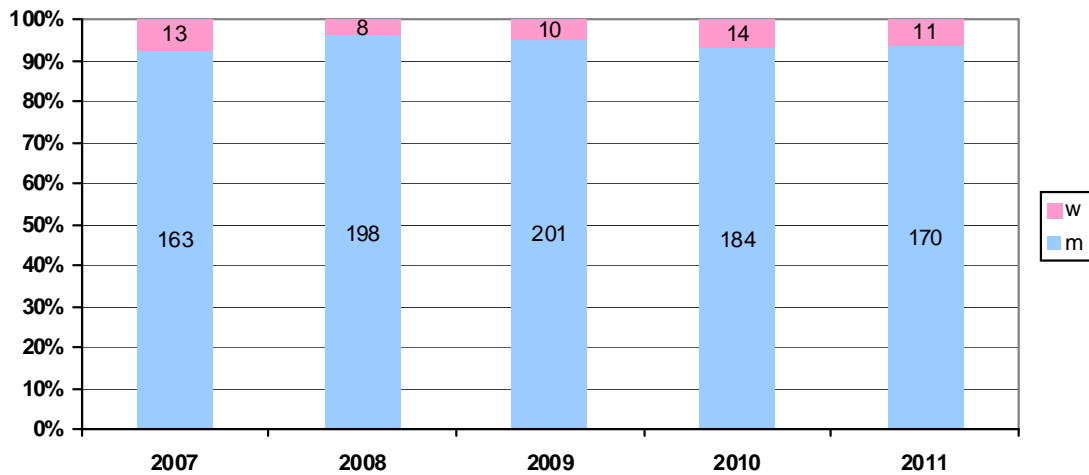

Gesamtzahl der Tatverdächtigen

	2007	2008	2009	2010	2011
18 bis 20 Jahre	176	206	211	198	181

1.3 220000 Körperverletzung Anzahl und Verteilung der TV in weiblich / männlich

Bei der Körperverletzung hat sich die Tatverdächtigenzahl in der prozentualen Betrachtung zum Vorjahr bei den Jugendlichen um – 1,9 %-Punkte verringert, bei den absoluten Zahlen gibt es keine Veränderung bei den Kindern.

Bei den Jugendlichen hat sie sich um + 164 und bei den Heranwachsenden um + 23 verändert.

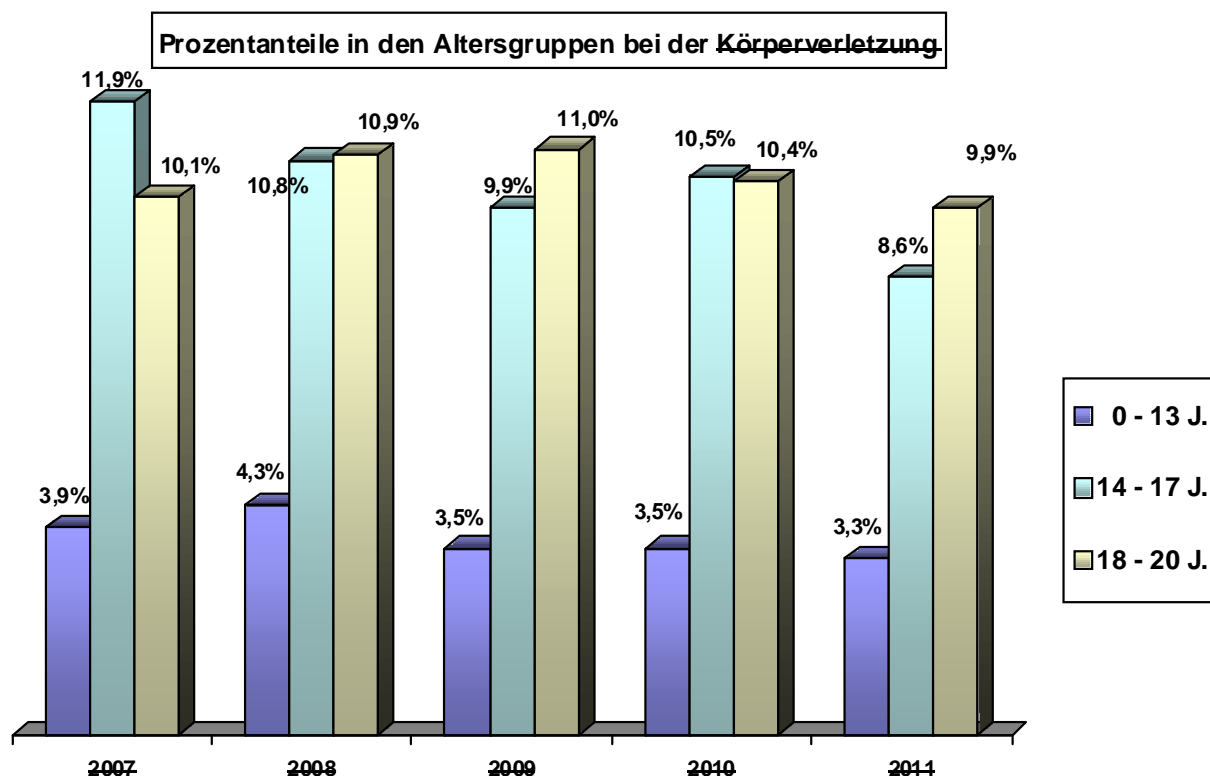

Absolute Zahlen - Tatverdächtige: Körperverletzungsdelikte insgesamt

Jahr	1 - 13 Jahre	14 - 17 Jahre	18 - 20 Jahre	über 20 Jahre
2007	425	1.292	1.091	8.044
2008	500	1.251	1.265	8.582
2009	436	1.218	1.357	9.329
2010	427	1.273	1.255	9.143
2011	427	1.109	1.278	10.031

(Tabellenanhang 4.1)

Verteilung der geschlechtsspezifischen (m/w) Altersgruppen an den Gesamtatverdächtigen der jeweiligen Geschlechtsgruppe.

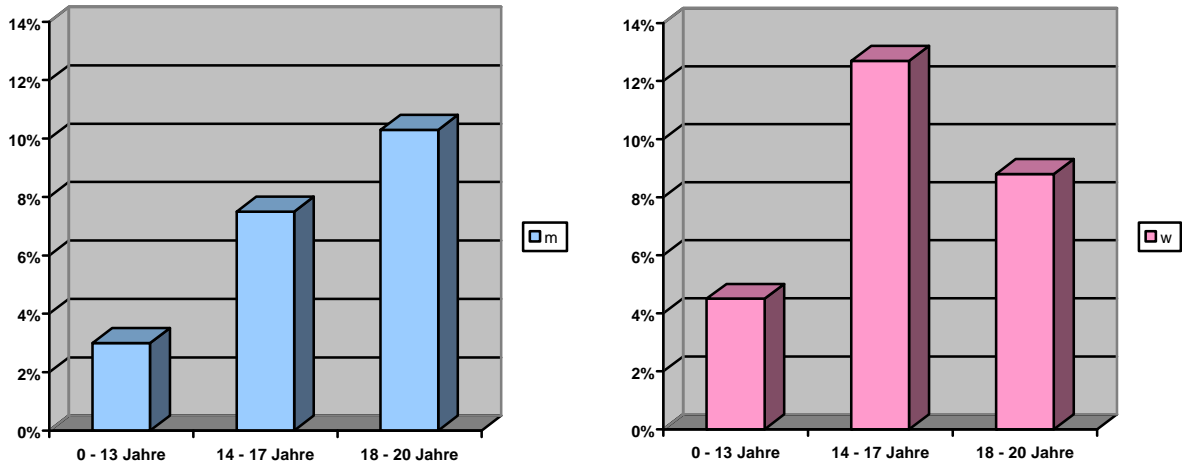

Jahr 2011	0 - 13 Jahre	14 - 17 Jahre	18 - 20 Jahre	über 20 Jahre
männl.	303	763	1.039	8.013
weibl.	124	346	239	2.018

Körperverletzung

Verteilung der männlichen und weiblichen Tatverdächtigen in den jeweiligen Altersgruppen

Anteil / Anzahl der männlichen und weiblichen TV im Altersbereich 0 bis 13 Jahre

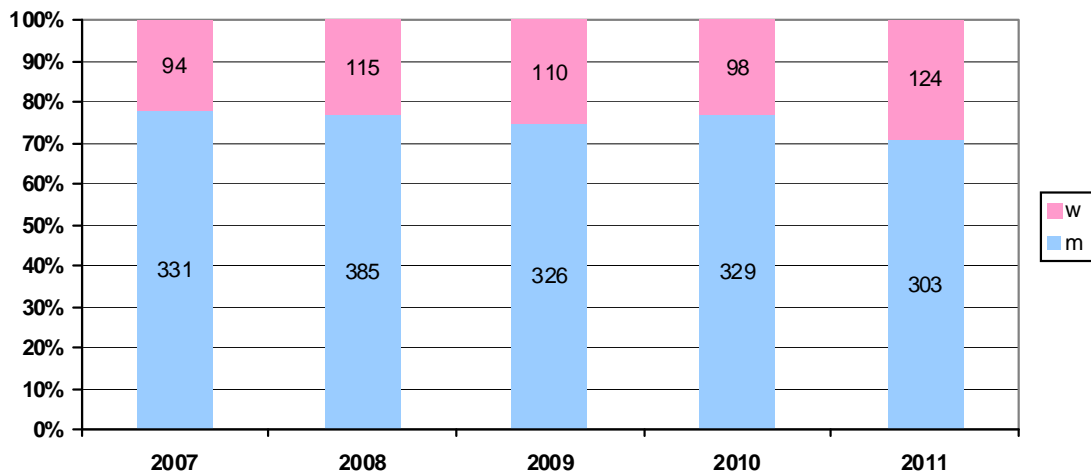

Gesamtzahl der Tatverdächtigen

	2007	2008	2009	2010	2011
0 bis 13 Jahre	425	500	436	427	427

**Anteil / Anzahl der männlichen und weiblichen
TV im Altersbereich 14 bis 17 Jahre**

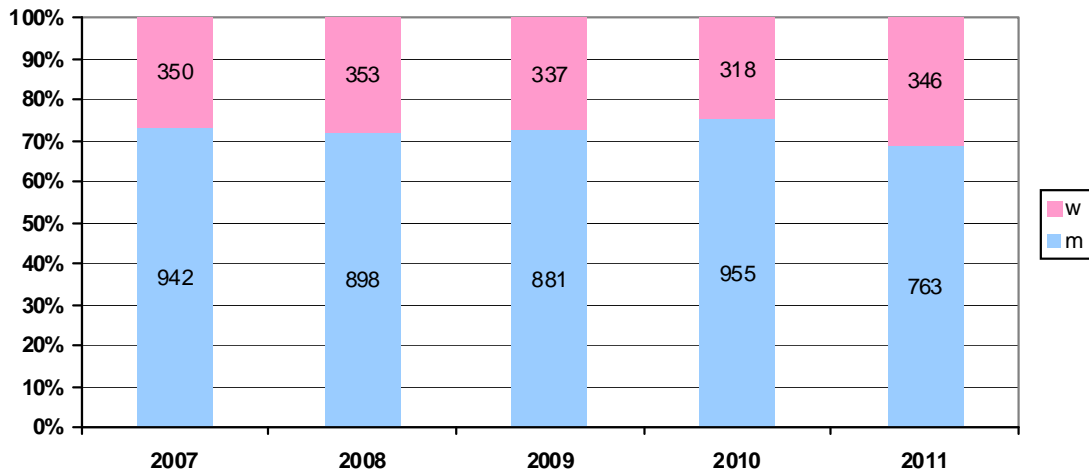

Gesamtzahl der Tatverdächtigen

	2007	2008	2009	2010	2011
14 bis 17 Jahre	1.292	1.251	1.218	1.273	1.109

Körperverletzung

**Anteil/Anzahl der männlichen und weiblichen
TV im Altersbereich 18 bis 20 Jahre**

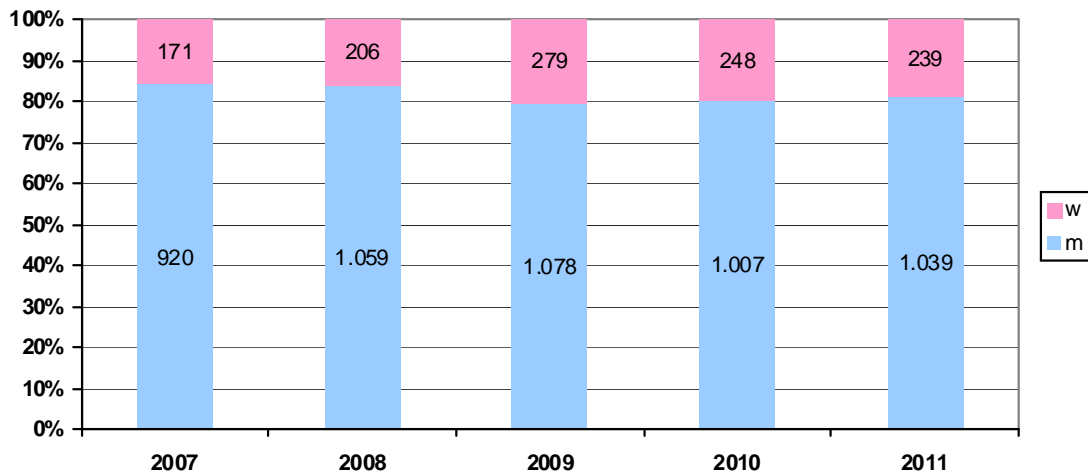

Gesamtzahl der Tatverdächtigen

	2007	2008	2009	2010	2011
18 bis 20 Jahre	1.091	1.265	1.357	1.255	1.278

1.4 *..... Diebstahl gesamt Anzahl und Verteilung der TV in weiblich / männlich

Auch für die Tatverdächtigen bei den Diebstahlsdelikten hat sich nur eine marginale Veränderung in der prozentualen Verteilung ergeben. Die Zahl der TV ist bei den Kindern um – 196, bei den Jugendlichen um – 316 und bei den Heranwachsenden um – 36 zurückgegangen.

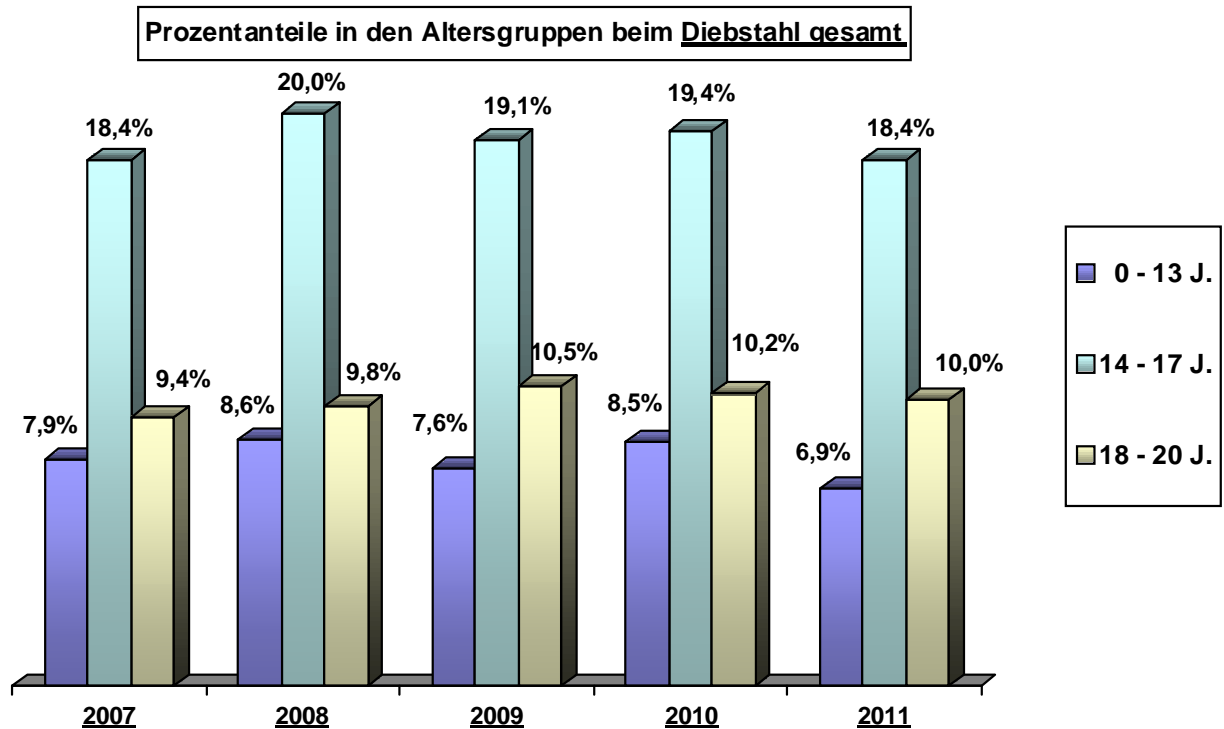

Absolute Zahlen – Tatverdächtige: Diebstahlsdelikte insgesamt

Jahr	1 – 13 Jahre	14 – 17 Jahre	18 – 20 Jahre	über 20 Jahre
2007	1.023	2.375	1.215	8.288
2008	1.018	2.371	1.156	7.305
2009	897	2.253	1.242	7.411
2010	984	2.424	1.180	7.124
2011	788	2.108	1.144	7.391

(Tabellenanhang 4.1)

Verteilung der geschlechtsspezifischen (m/w) Altersgruppen an den Gesamtatverdächtigen der jeweiligen Geschlechtsgruppe.

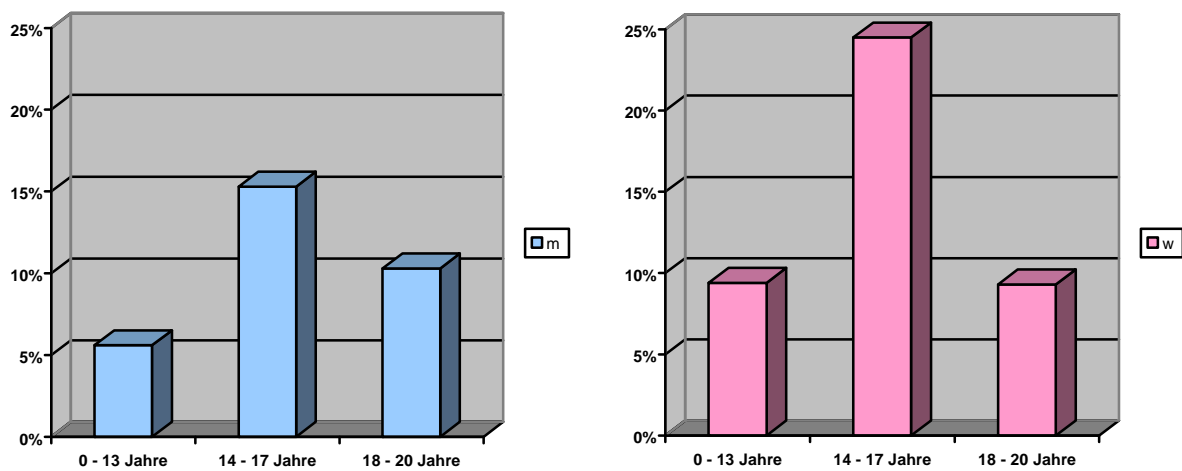

Jahr 2011	0 – 13 Jahre	14 – 17 Jahre	18 – 20 Jahre	über 20 Jahre
männl.	424	1.158	782	5.185
weibl.	364	950	362	2.206

D
B
-
g
e
s
a
m
t

Verteilung der männlichen und weiblichen Tatverdächtigen in den jeweiligen Altersgruppen

Anteil / Anzahl der männlichen und weiblichen TV im Altersbereich 0 bis 13 Jahre

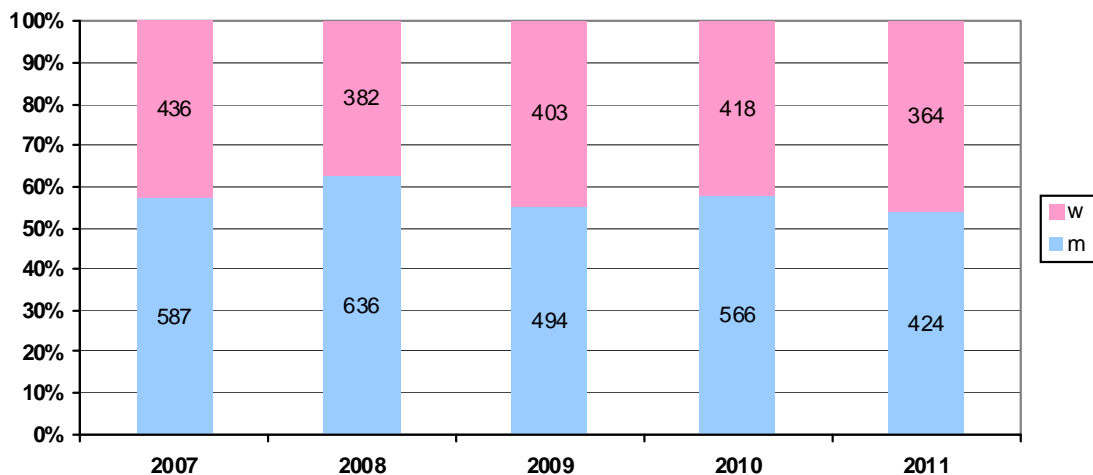

Gesamtzahl der Tatverdächtigen

	2007	2008	2009	2010	2011
0 bis 13 Jahre	1.023	1.018	897	984	788

**Anteil / Anzahl der männlichen und weiblichen
TV im Altersbereich 14 bis 17 Jahre**

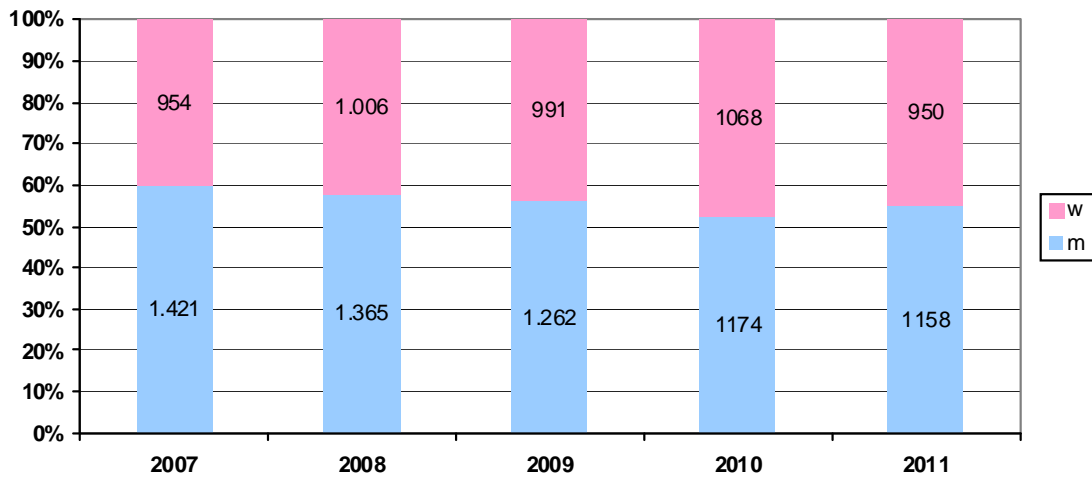

Gesamtzahl der Tatverdächtigen

	2007	2008	2009	2010	2011
14 bis 17 Jahre	2.375	2.371	2.253	2.242	2.108

D
B
-
g
e
s
a
m
t

**Anteil / Anzahl der männlichen und weiblichen
TV im Altersbereich 18 bis 20 Jahre**



Gesamtzahl der Tatverdächtigen

	2007	2008	2009	2010	2011
18 bis 20 Jahre	1.215	1.156	1.242	1.180	1.144

*26.00 Ladendiebstahl

Anzahl und Verteilung der TV in weiblich / männlich

Die Tatverdächtigenzahlen beim Ladendiebstahl sind bei den Jugendlichen (- 88) und Heranwachsenden (- 19) leicht und bei den Kindern (- 187) deutlich zurückgegangen.

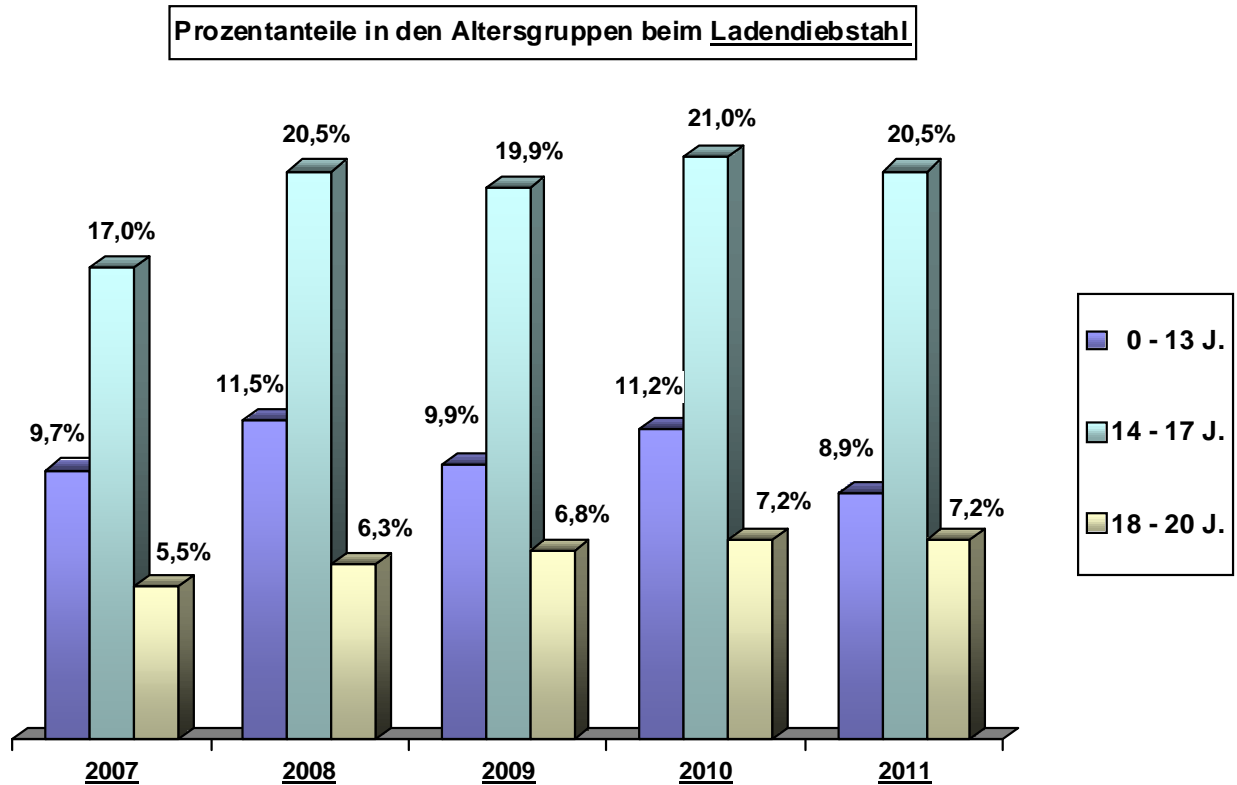

Absolute Zahlen – Tatverdächtige: Ladendiebstahl

Jahr	1 – 13 Jahre	14 – 17 Jahre	18 – 20 Jahre	über 20 Jahre
2007	778	1.358	438	5.434
2008	786	1.400	431	4.197
2009	690	1.392	476	4.430
2010	780	1.454	498	4.204
2011	593	1.366	479	4.210

(Tabellenanhang 4.1)

Verteilung der geschlechtsspezifischen (m/w) Altersgruppen an den Gesamtatverdächtigen der jeweiligen Geschlechtsgruppe.

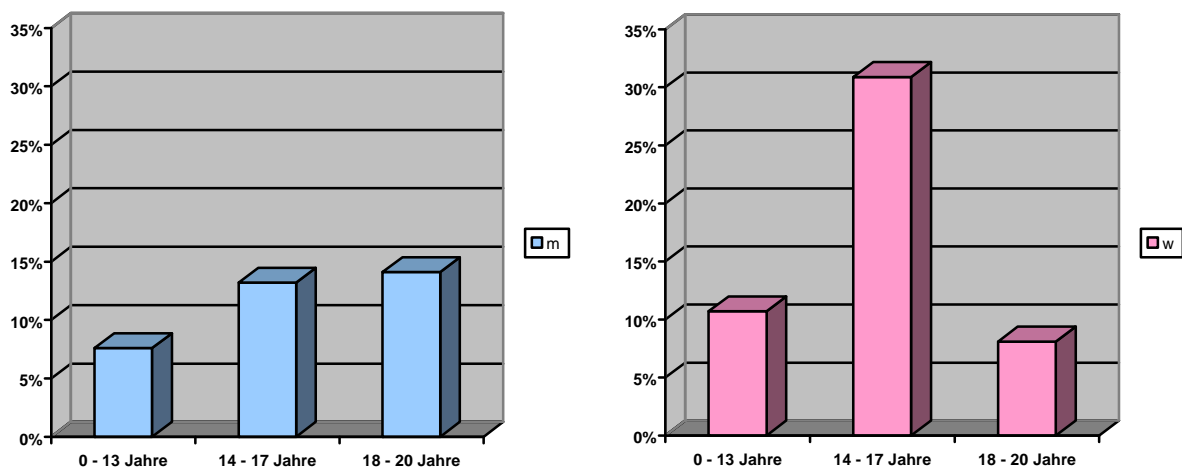

L
a
d
e
n
-
D
B

Jahr 2011	0 - 13 Jahre	14 - 17 Jahre	18 - 20 Jahre	über 20 Jahre
männl.	285	529	245	2.698
weibl.	308	837	234	1.512

Verteilung der männlichen und weiblichen Tatverdächtigen in den jeweiligen Altersgruppen

Anteil / Anzahl der männlichen und weiblichen TV im Altersbereich 0 bis 13 Jahre

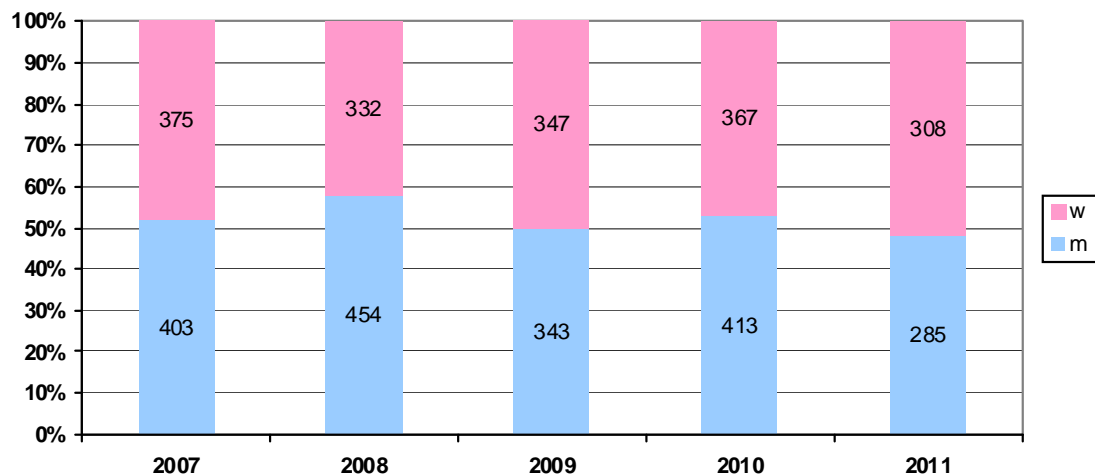

Gesamtzahl der Tatverdächtigen

	2007	2008	2009	2010	2011
0 bis 13 Jahre	778	786	690	780	593

**Anteil / Anzahl der männlichen und weiblichen
TV im Altersbereich 14 bis 17 Jahre**

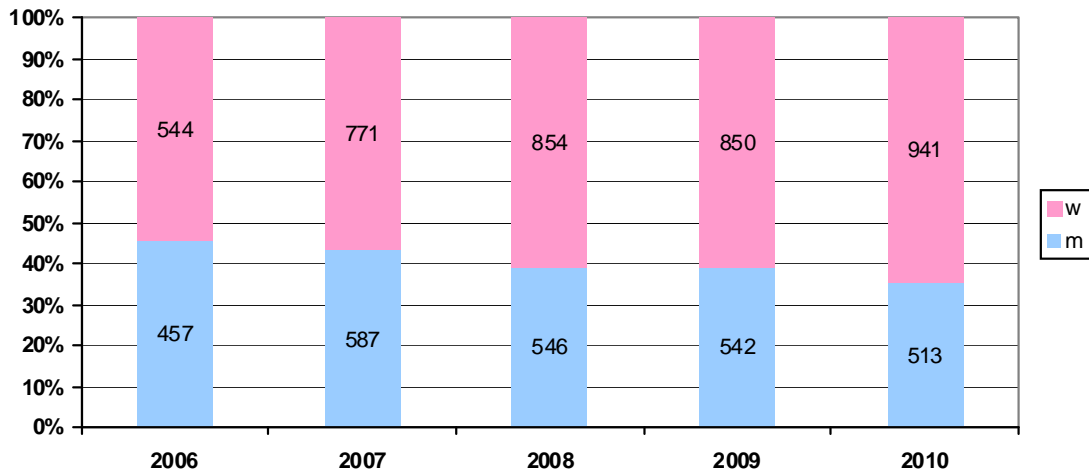

Gesamtzahl der Tatverdächtigen

L
a
d
e
n
-
D
B

	2007	2008	2009	2010	2011
14 bis 17 Jahre	1.358	1.400	1.392	1.454	1.366

**Anteil / Anzahl der männlichen und weiblichen
TV im Altersbereich 18 bis 20 Jahre**

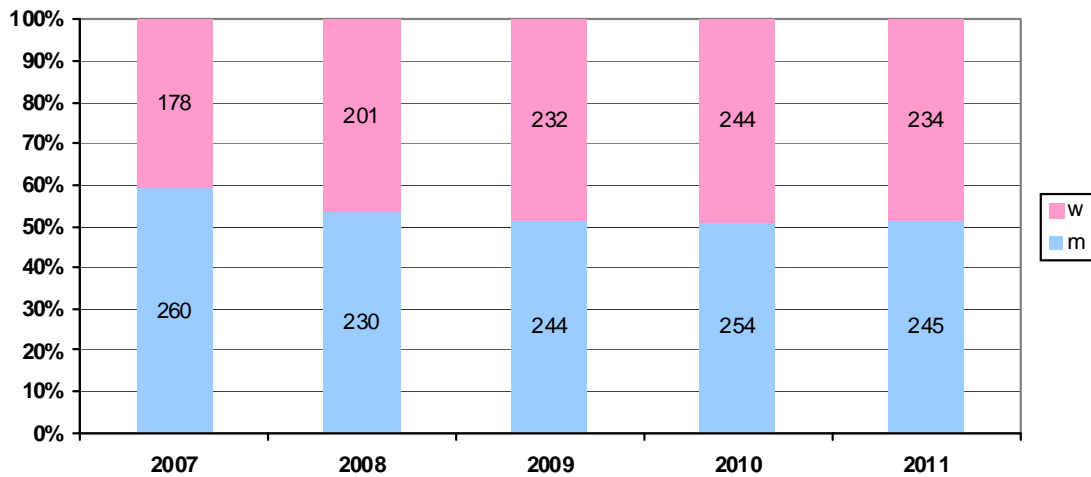

Gesamtzahl der Tatverdächtigen

	2007	2008	2009	2010	2011
18 bis 20 Jahre	438	431	476	498	479

1.6 *90000 Taschendiebstahl Anzahl und Verteilung der TV in weiblich / männlich

Beim Taschendiebstahl ist die Zahl der Tatverdächtigen angestiegen (+ 100). Bei den Jugendlichen (+9), und bei den Heranwachsenden (+14), nur bei den Kindern (-6) war sie rückläufig.

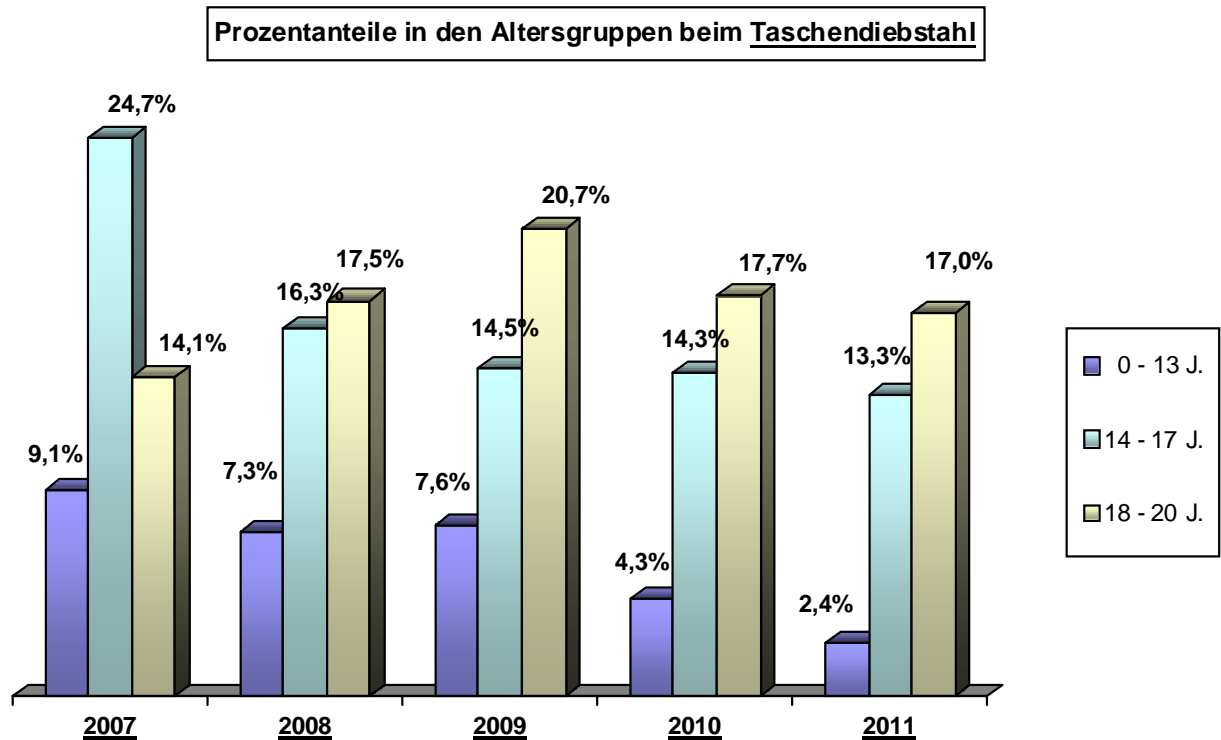

Absolute Zahlen - Tatverdächtige: Taschendiebstahl

Jahr	1 - 13 Jahre	14 - 17 Jahre	18 - 20 Jahre	über 20 Jahre
2007	40	109	62	230
2008	30	67	72	243
2009	33	63	90	248
2010	19	63	78	280
2011	13	72	92	363

(Tabellenanhang 4.1)

Verteilung der geschlechtsspezifischen (m/w) Altersgruppen an den Gesamtatverdächtigen der jeweiligen Geschlechtsgruppe.

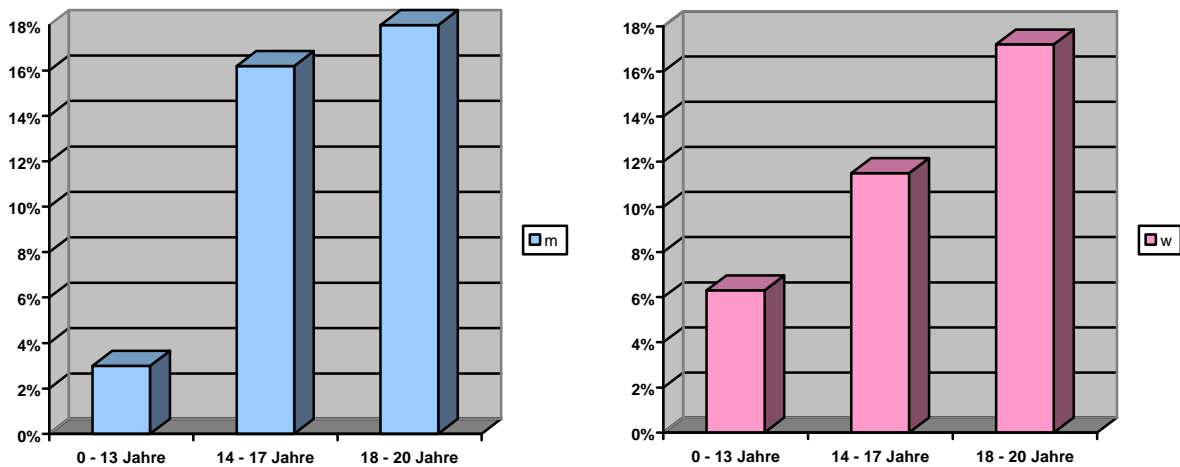

Taschen - DB

Jahr 2011	0 - 13 Jahre	14 - 17 Jahre	18 - 20 Jahre	über 20 Jahre
männl.	4	41	50	216
weibl.	9	31	42	147

Verteilung der männlichen und weiblichen Tatverdächtigen in den jeweiligen Altersgruppen

Anteil / Anzahl der männlichen und weiblichen TV im Altersbereich 0 bis 13 Jahre

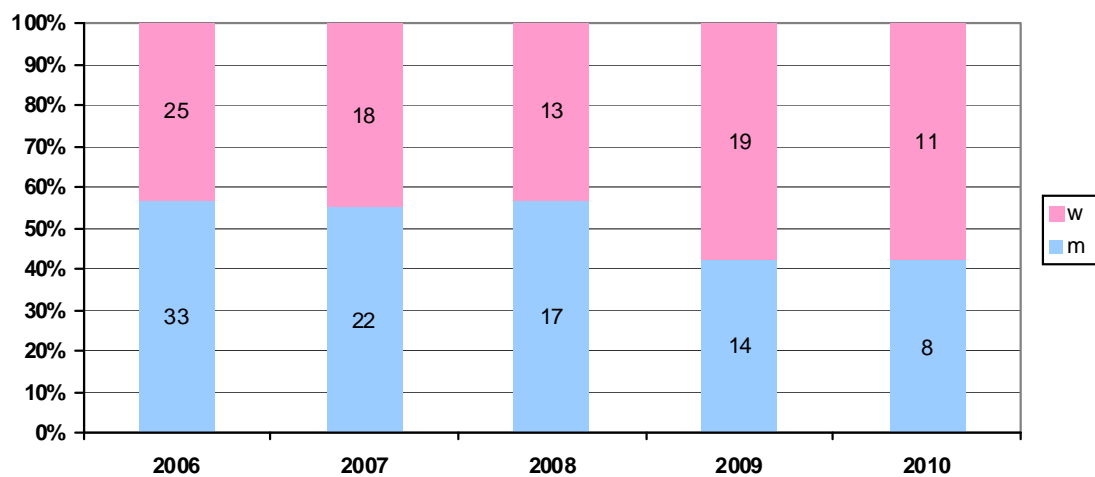

Gesamtzahl der Tatverdächtigen

	2007	2008	2009	2010	2011
0 bis 13 Jahre	40	30	33	19	13

**Anteil / Anzahl der männlichen und weiblichen
TV im Altersbereich 14 bis 17 Jahre**

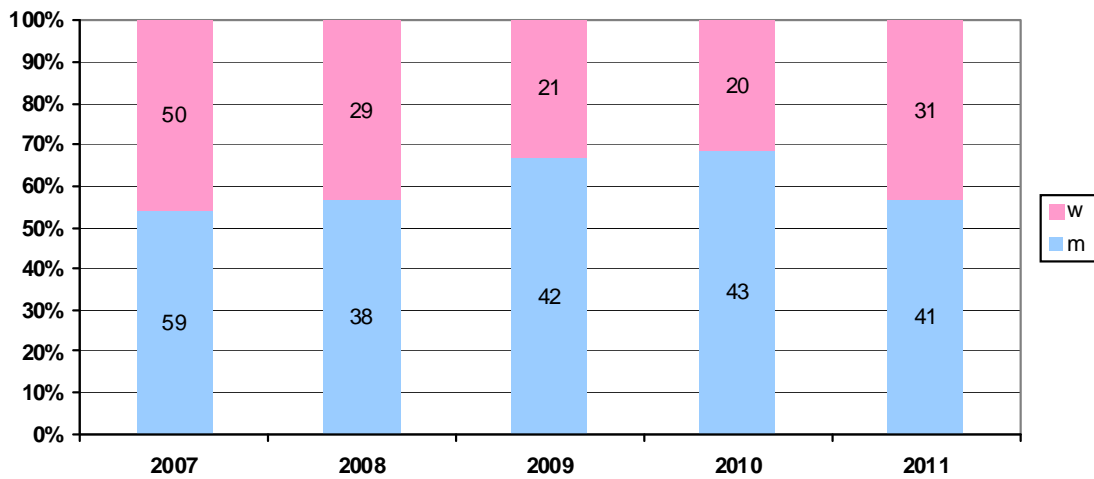

Gesamtzahl der Tatverdächtigen

T
a
s
c
h
e
n
-
D
B

	2007	2008	2009	2010	2011
14 bis 17 Jahre	109	67	63	63	72

**Anteil / Anzahl der männlichen und weiblichen
TV im Altersbereich 18 bis 20 Jahre**

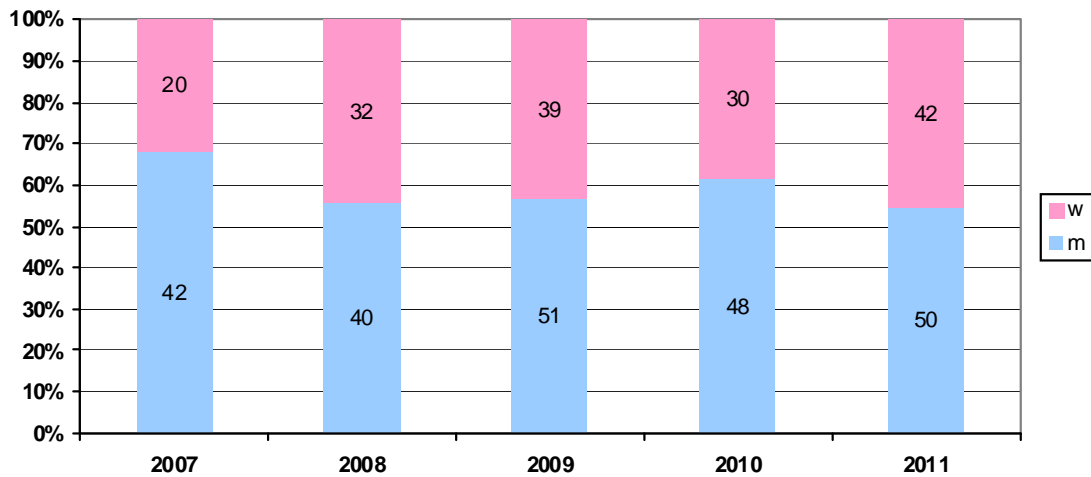

Gesamtzahl der Tatverdächtigen

	2007	2008	2009	2010	2011
18 bis 20 Jahre	62	72	90	78	92

2 Nichtdeutsche Tatverdächtige ⁵ (nd – TV)

Prozentuale Anteile der Altersklassen nichtdeutscher an der Gesamtbevölkerung der Städte Köln und Leverkusen.

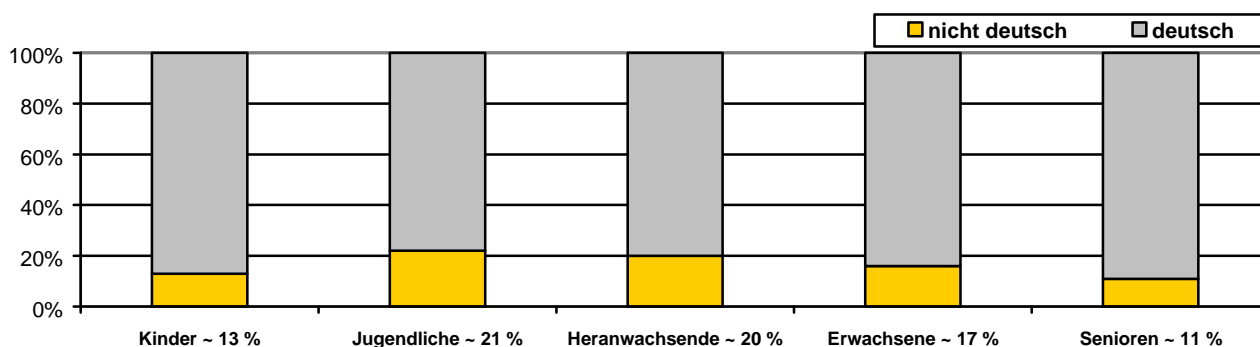

Prozent - Anteile nichtdeutscher Tatverdächtiger an allen Tatverdächtigen (Straftaten insgesamt) in den Altersgruppen

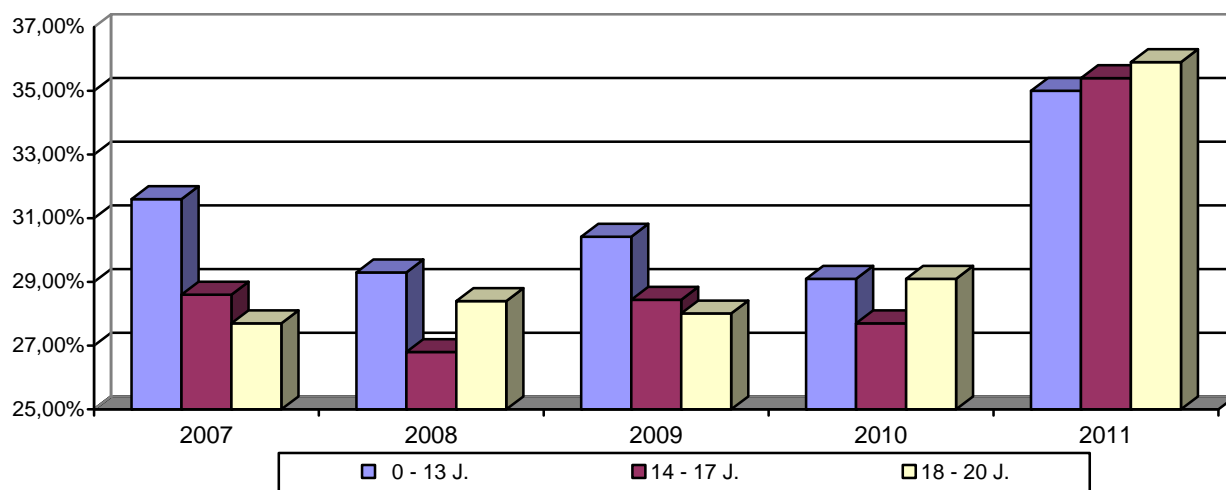

Absolute Zahlen - Nichtdeutsche Tatverdächtige: Straftaten insgesamt

Jahr	0 - 13 Jahre	14 - 17 Jahre	18 - 20 Jahre	über 20 Jahre	ND-TV gesamt
2007	584	1.518	1.341	11.352	14.795
2008	576	1.451	1.395	12.107	15.529
2009	535	1.501	1.411	12.397	15.844
2010	516	1.522	1.507	12.926	16.471
2011	492	1.516	1.672	14.406	18.086

(Tabellenanhang 4.2)

Das Diagramm auf dieser Seite zeigt den Anteil nichtdeutscher Tatverdächtiger an den Tatverdächtigen (deutsche und nichtdeutsche Tatverdächtige zusammen) über alle Deliktsbereiche.

⁵ PKS Richtlinien Ziffern 2.2.1; 4.4.7.2 und Anlage 5

Verteilung der geschlechtsspezifischen (m/w) Altersgruppen (nd-TV) an den Gesamtatverdächtigen der jeweiligen Geschlechtsgruppe.

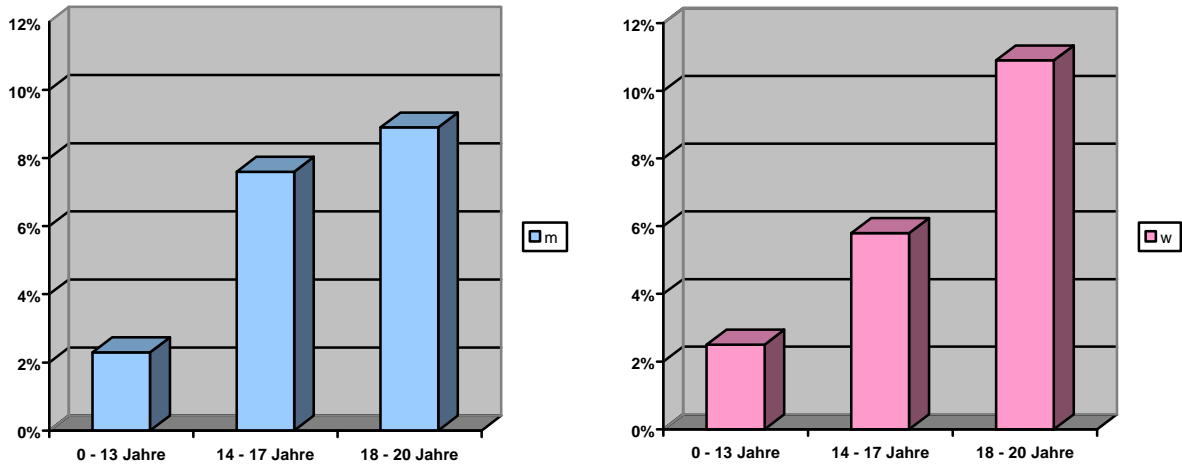

Jahr 2011	0 - 13 Jahre	14 - 17 Jahre	18 - 20 Jahre	über 20 Jahre
männl.	316	1.021	1.201	10.984
weibl.	176	495	471	3.4122

Gesamt delikt - nd-TV

Verteilung der männlichen und weiblichen Tatverdächtigen in den jeweiligen Altersgruppen (nur nichtdeutsche)

Anteil / Anzahl der männlichen und weiblichen TV im Altersbereich 0 bis 13 Jahre

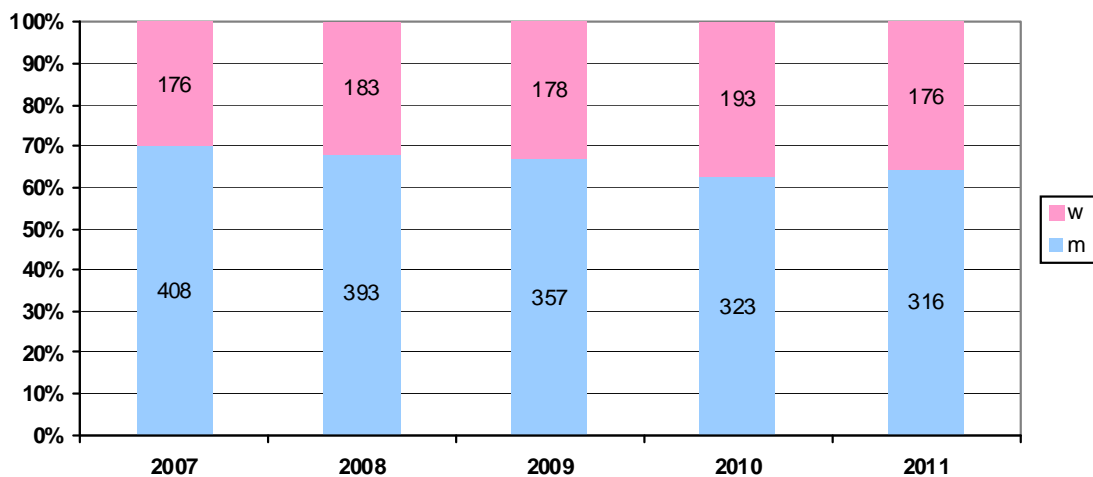

Gesamtzahl der Tatverdächtigen

	2007	2008	2009	2010	2011
0 bis 13 Jahre	584	576	535	516	492

**Anteil / Anzahl der männlichen und weiblichen
TV im Altersbereich 14 bis 17 Jahre**



	2006	2007	2008	2009	2010
14 bis 17 Jahre	1.246	1.518	1.451	1.501	1.522

Gesamtde-
likte
-
nd-
TV

**Anteil / Anzahl der männlichen und weiblichen
TV im Altersbereich 18 bis 20 Jahre**

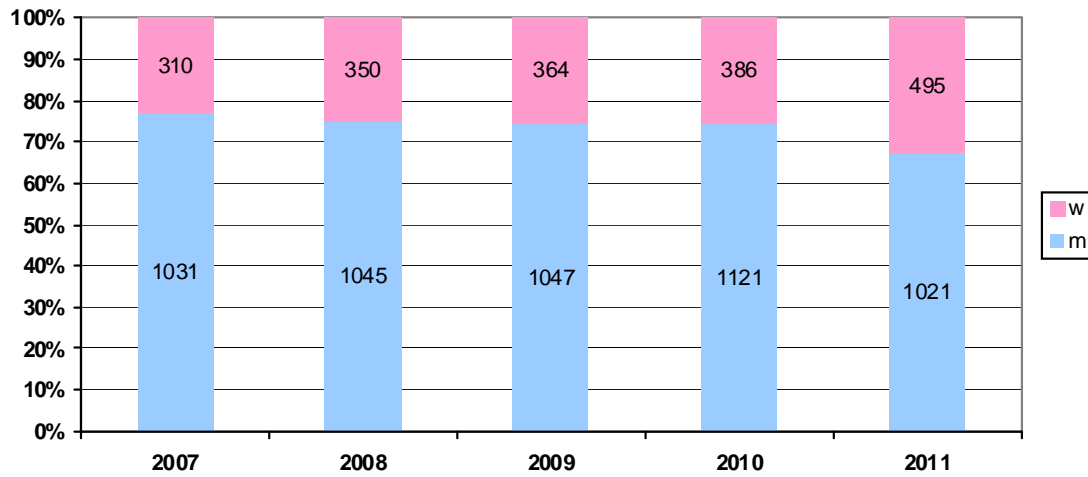

	2007	2008	2009	2010	2011
18 bis 20 Jahre	1.341	1.395	1.411	1.507	1.516

2.1 210000 Raub (nd – TV)

Die Zahl nichtdeutscher Tatverdächtiger ist beim Raub im Jahr 2011 im Vergleich zum Vorjahr um - 41 TV zurück gegangen.

Die Zahl der TV in den Altersgruppen veränderte sich zum Vorjahr bei den Kindern um - 4, bei den Jugendlichen um – 20. Bei den Heranwachsenden ist die Anzahl gleich geblieben.

Prozent - Anteile nichtdeutscher Tatverdächtiger beim Raub an allen Tatverdächtigen (Raub) in den Altersgruppen

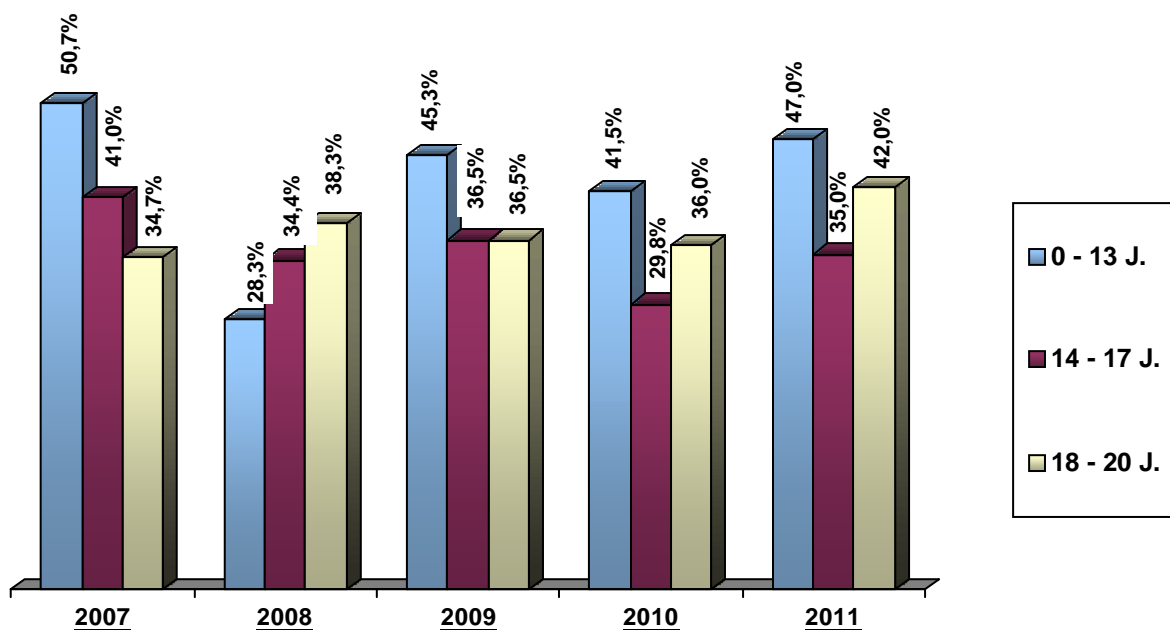

Absolute Zahlen - Nichtdeutsche Tatverdächtige: Raub

Jahr	0 - 13 Jahre	14 - 17 Jahre	18 - 20 Jahre	über 20 Jahre	ND-TV gesamt
2007	36	148	61	164	409
2008	15	128	79	208	430
2009	24	131	77	206	438
2010	22	107	76	253	458
2011	18	87	76	236	417

(Tabellenanhang 4.2.3)

Verteilung der geschlechtsspezifischen (m/w) Altersgruppen (nd-TV) an den Gesamtatverdächtigen der jeweiligen Geschlechtsgruppe.

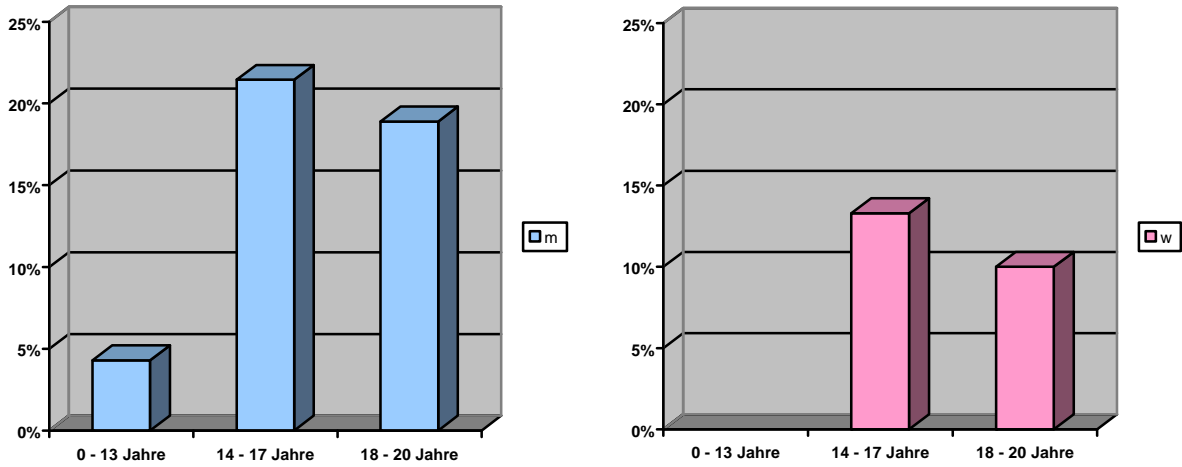

Raub-nd-TV

Jahr 2011	0 - 13 Jahre	14 - 17 Jahre	18 - 20 Jahre	über 20 Jahre
männl.	18	83	73	213
weibl.	0	4	3	20

Verteilung der männlichen und weiblichen Tatverdächtigen in den jeweiligen Altersgruppen

Anteil / Anzahl der männlichen und weiblichen TV im Altersbereich 0 bis 13 Jahre

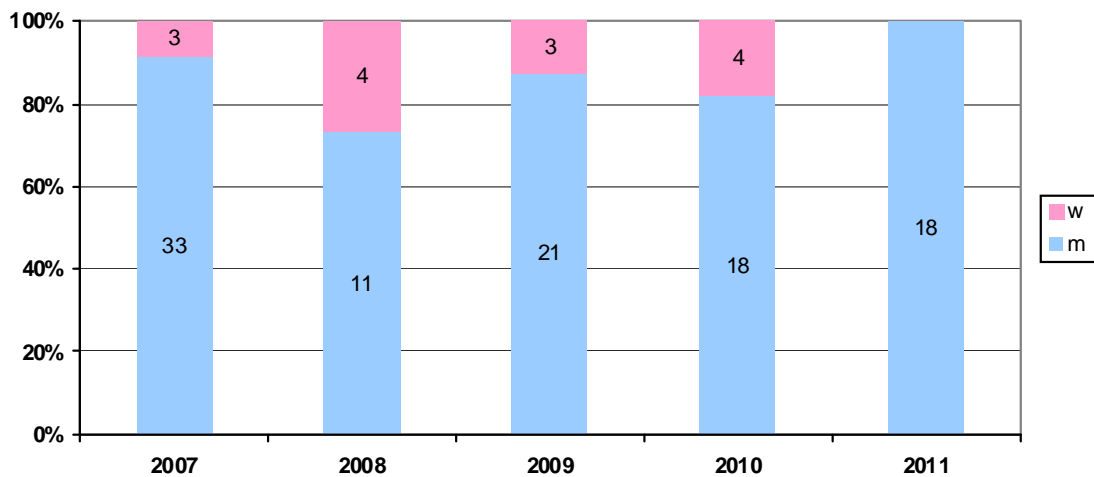

Gesamtzahl der Tatverdächtigen

	2007	2008	2009	2010	2011
0 bis 13 Jahre	36	15	24	22	18

**Anteil / Anzahl der männlichen und weiblichen
TV im Altersbereich 14 bis 17 Jahre**

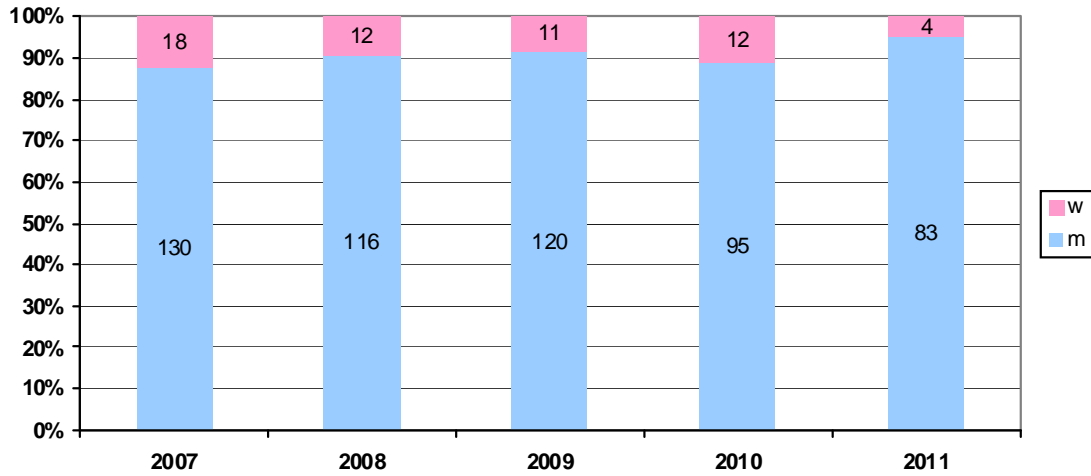

	2007	2008	2009	2010	2011
14 bis 17 Jahre	148	128	131	107	87

R
a
u
b
-
n
d
-
T
V

**Anteil / Anzahl der männlichen und weiblichen
TV im Altersbereich 18 bis 20 Jahre**

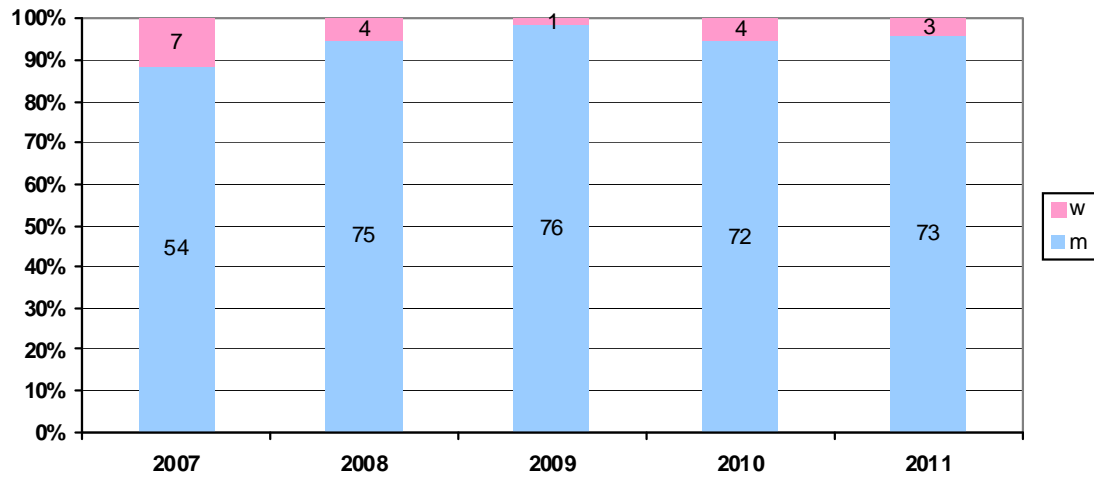

	2007	2008	2009	2010	2011
18 bis 20 Jahre	61	79	77	76	76

2.2 220000 Körperverletzung (nd – TV)

Die Zahl nichtdeutscher Tatverdächtiger ist bei den Körperverletzungen im Jahr 2011 im Vergleich zum Vorjahr um + 198 TV gestiegen.

Die Zahl der TV in den Altersgruppen veränderte sich zum Vorjahr bei den Kindern um - 13, bei den Jugendlichen um – 61. Bei den Heranwachsenden um + 32.

Prozent - Anteile nichtdeutscher Tatverdächtiger bei der Körperverletzung an allen Tatverdächtigen (Körperverletzung) in den Altersgruppen

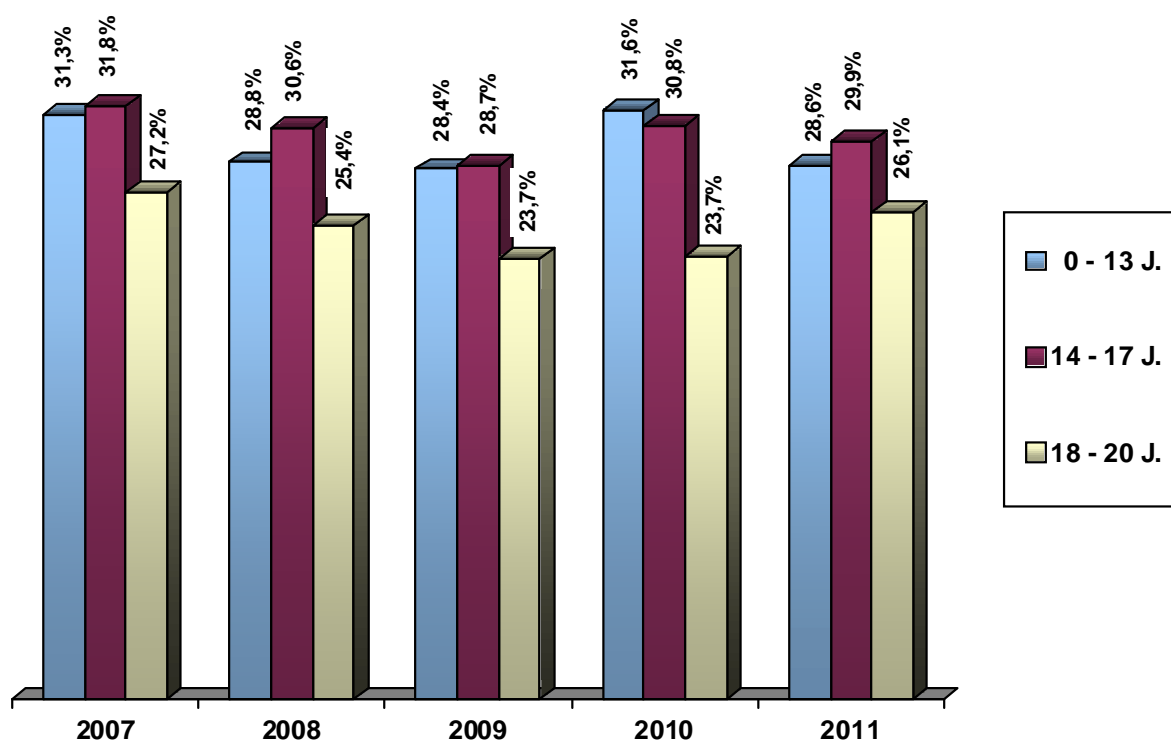

Absolute Zahlen - Nichtdeutsche Tatverdächtige: Körperverletzung

Jahr	1 - 13 Jahre	14 - 17 Jahre	18 - 20 Jahre	über 20 Jahre	insgesamt
2007	133	411	297	2.653	3.494
2008	144	383	321	2.818	3.666
2009	124	349	321	2.971	3.943
2010	135	392	302	3.017	3.846
2011	122	331	334	3.257	4.044

(Tabellenanhang 4.2.3)

Verteilung der geschlechtsspezifischen (m/w) Altersgruppen (nd-TV) an den Gesamtatverdächtigen der jeweiligen Geschlechtsgruppe.

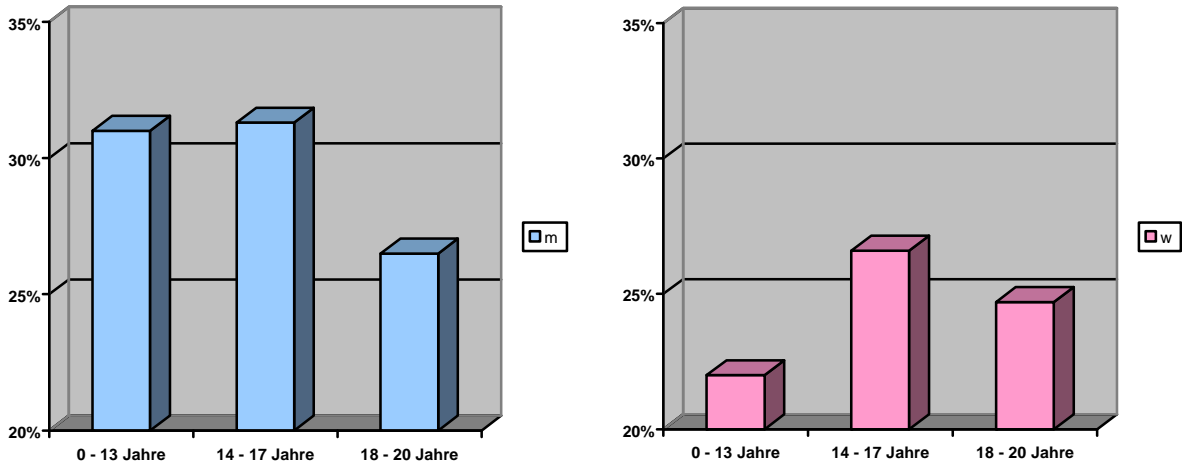

Jahr 2011	0 - 13 Jahre	14 - 17 Jahre	18 - 20 Jahre	über 20 Jahre
männl.	94	239	275	2.612
weibl.	28	92	59	645

Verteilung der männlichen und weiblichen Tatverdächtigen in den jeweiligen Altersgruppen

Anteil / Anzahl der männlichen und weiblichen TV im Altersbereich 0 bis 13 Jahre

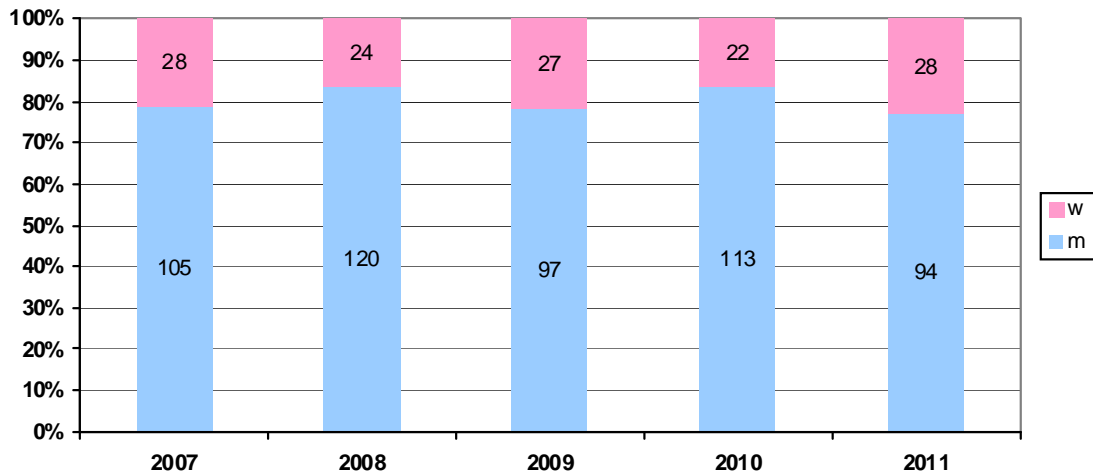

Gesamtzahl der Tatverdächtigen

	2007	2008	2009	2010	2011
0 bis 13 Jahre	133	144	124	135	122

K
ö
r
p
e
r
v
e
r
l
e
t
z
u
n
g
—
n
d
-
T
V

**Anteil / Anzahl der männlichen und weiblichen
TV im Altersbereich 14 bis 17 Jahre**

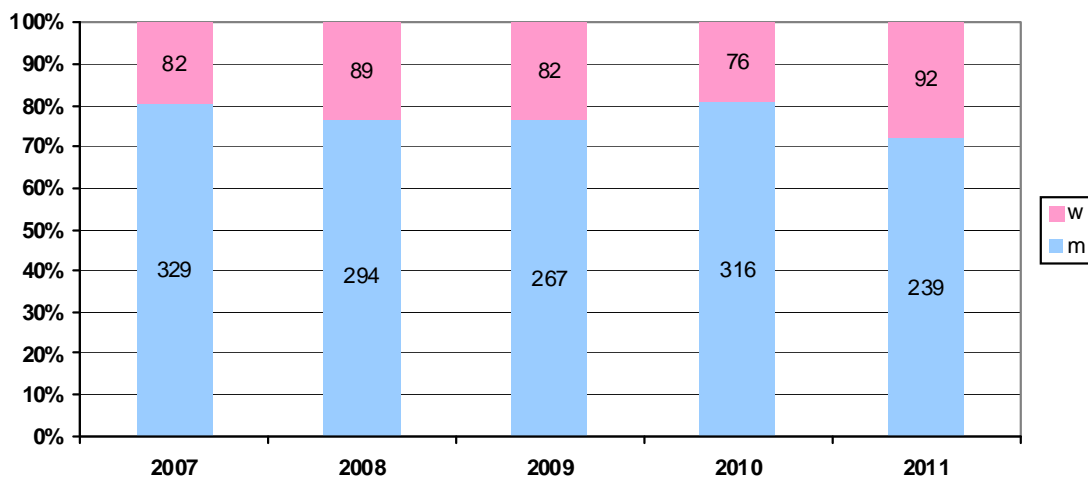

Körperverletzung –
und -TV

	2007	2008	2009	2010	2011
14 bis 17 Jahre	411	383	349	392	331

**Anteil / Anzahl der männlichen und weiblichen
TV im Altersbereich 18 bis 20 Jahre**

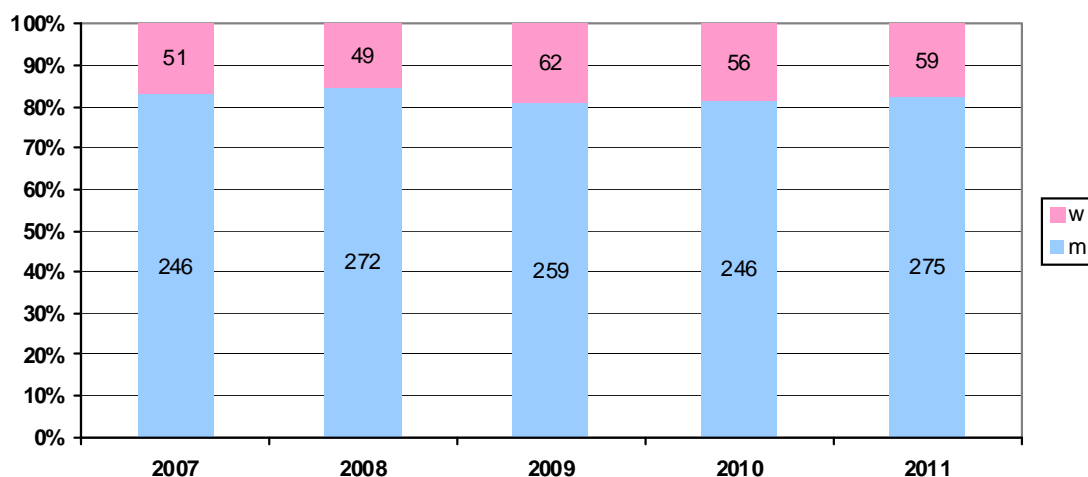

	2007	2008	2009	2010	2011
18 bis 20 Jahre	297	321	321	302	334

2.3 *..... Diebstahl gesamt (nd - TV)

Die Zahl nichtdeutscher Tatverdächtiger ist bei den Diebstahlsdelikten im Jahr 2011 im Vergleich zum Vorjahr um 423 TV gestiegen.

Die Zahl der TV in den Altersgruppen veränderte sich zum Vorjahr bei den Kindern um - 47, bei den Jugendlichen um + 50. Bei den Heranwachsenden um + 18.

Prozent - Anteile nichtdeutscher Tatverdächtiger beim Diebstahl gesamt an allen Tatverdächtigen (Diebstahl gesamt) in den Altersgruppen

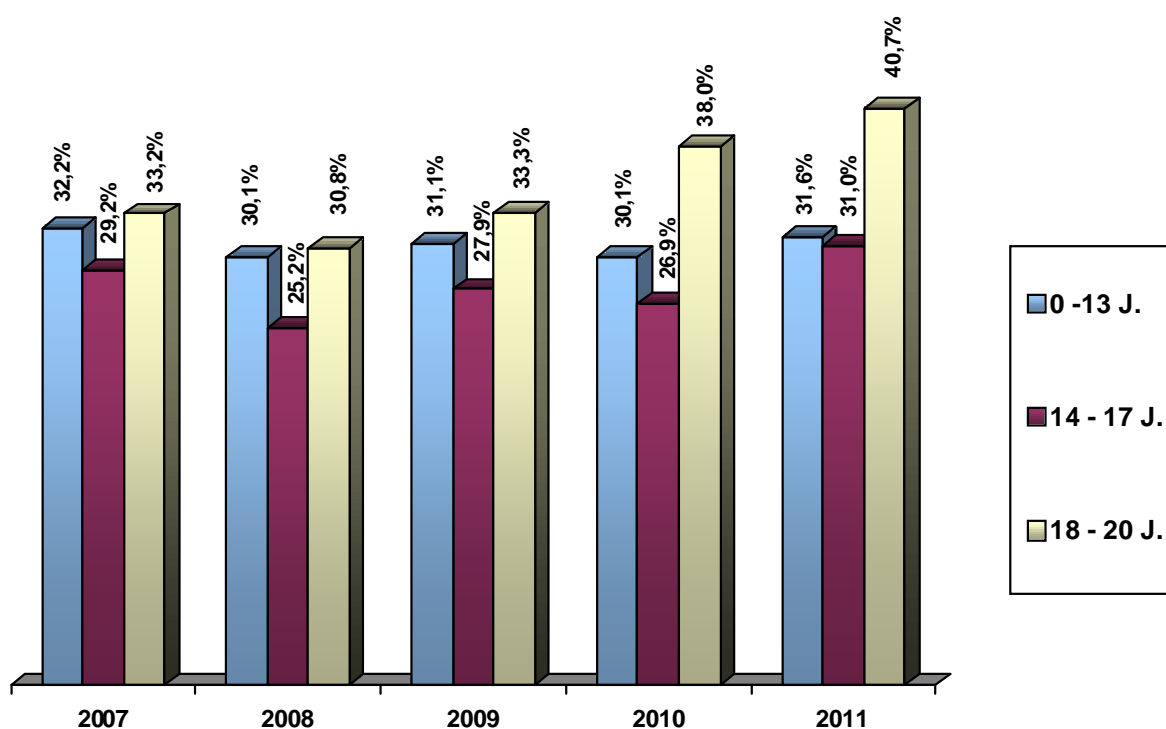

Absolute Zahlen - Nichtdeutsche Tatverdächtige: Diebstahl gesamt

Jahr	0 - 13 Jahre	14 - 17 Jahre	18 - 20 Jahre	über 20 Jahre	insgesamt
2008	306	598	356	2.457	3.717
2009	279	628	413	2.623	3.943
2010	296	603	448	2.724	4.071
2011	249	653	466	3.126	4.494

(Tabellenanhang 4.2.3)

Verteilung der geschlechtsspezifischen (m/w) Altersgruppen (nd-TV) an den Gesamtatverdächtigen der jeweiligen Geschlechtsgruppe.

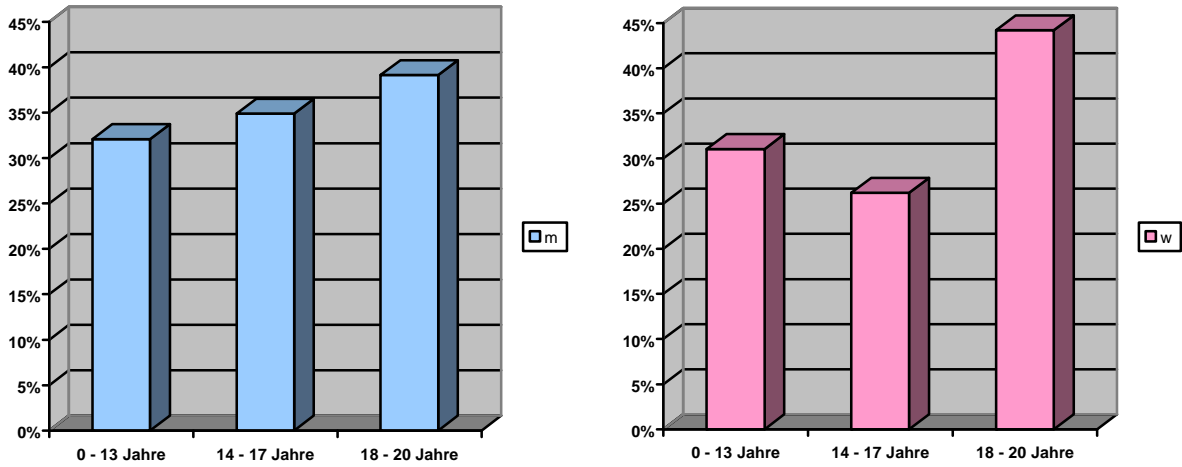

Jahr 2011	0 - 13 Jahre	14 - 17 Jahre	18 - 20 Jahre	über 20 Jahre
männl.	136	404	306	2.221
weibl.	113	249	160	905

D B
- g e s a m t
-
n d - T V

Verteilung der männlichen und weiblichen Tatverdächtigen in den jeweiligen Altersgruppen

Anteil / Anzahl der männlichen und weiblichen TV im Altersbereich 0 bis 13 Jahre

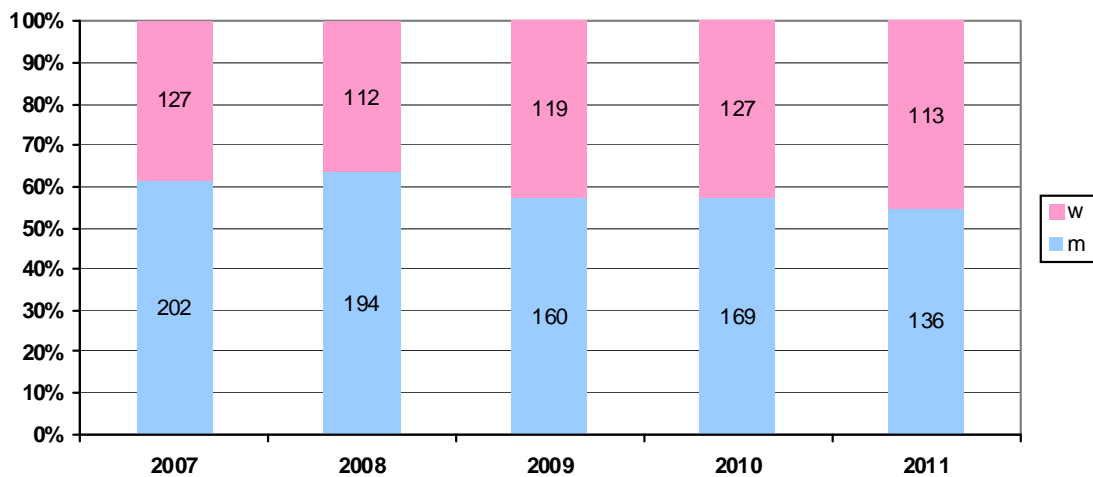

Gesamtzahl der Tatverdächtigen

	2007	2008	2009	2010	2011
0 bis 13 Jahre	329	306	279	296	249

**Anteil / Anzahl der männlichen und weiblichen
TV im Altersbereich 14 bis 17 Jahre**

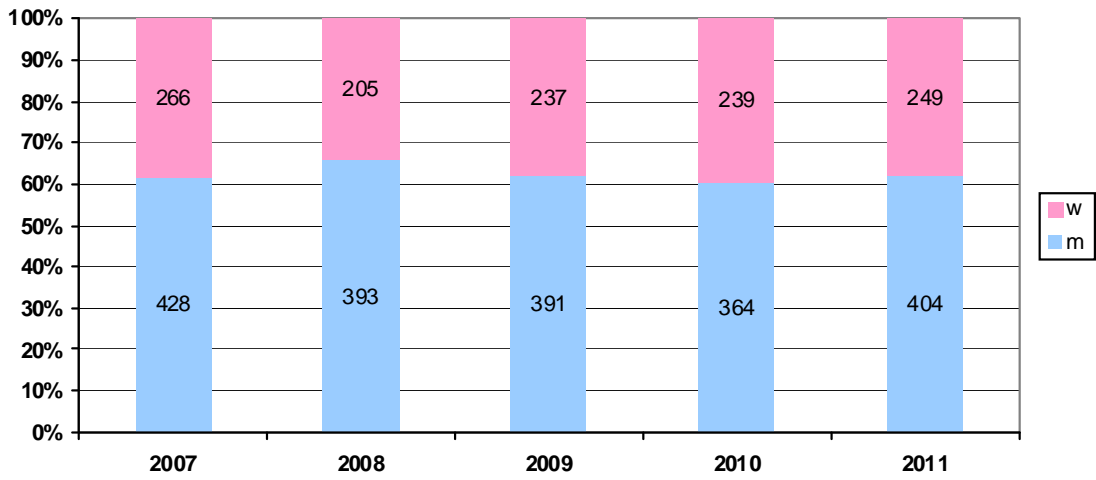

	2007	2008	2009	2010	2011
14 bis 17 Jahre	694	598	628	603	653

D
B
-
g
e
s
a
m
t
-
n
d
-
T
V

**Anteil / Anzahl der männlichen und weiblichen
TV im Altersbereich 18 bis 20 Jahre**

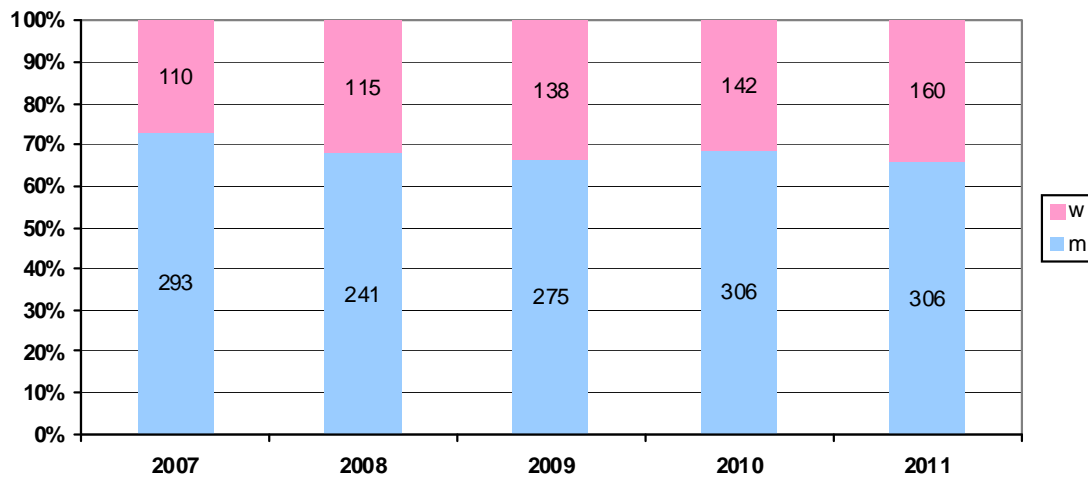

	2007	2008	2009	2010	2011
18 bis 20 Jahre	403	356	413	448	466

2.4 *90000 Taschendiebstahl (nd - TV)

Die Zahl nichtdeutscher Tatverdächtiger ist beim Taschendiebstahl im Jahr 2011 unverändert.

Die Zahl der TV in den Altersgruppen veränderte sich zum Vorjahr bei den Kindern um - 11, bei den Jugendlichen um -4. Bei den Heranwachsenden um + 18.

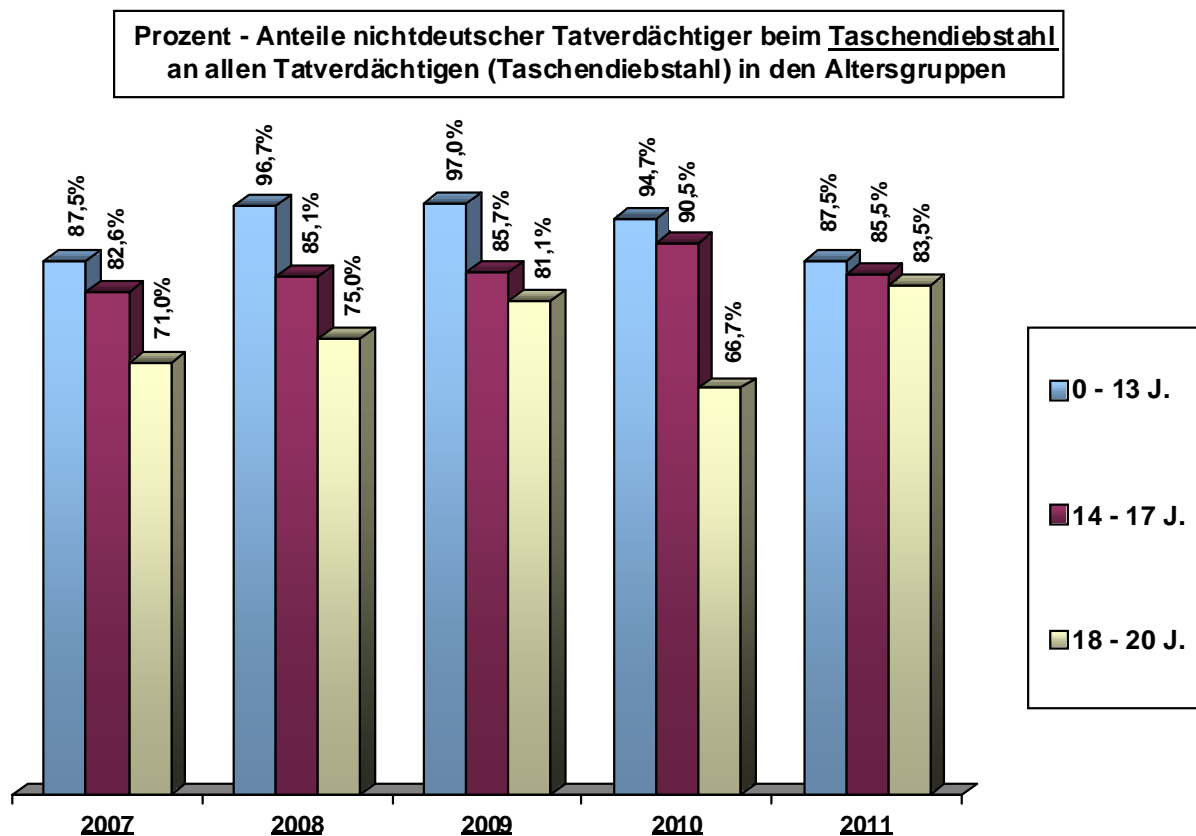

Absolute Zahlen - Nichtdeutsche Tatverdächtige: Taschendiebstahl

Jahr	0 - 13 Jahre	14 - 17 Jahre	18 - 20 Jahre	über 20 Jahre	insgesamt
2007	35	90	44	177	346
2008	29	57	54	187	327
2009	32	54	73	204	363
2010	18	57	52	233	360
2011	7	53	70	230	360

(Tabellenanhang 4.2.3)

Verteilung der geschlechtsspezifischen (m/w) Altersgruppen (nd-TV) an den Gesamtatverdächtigen der jeweiligen Geschlechtsgruppe.

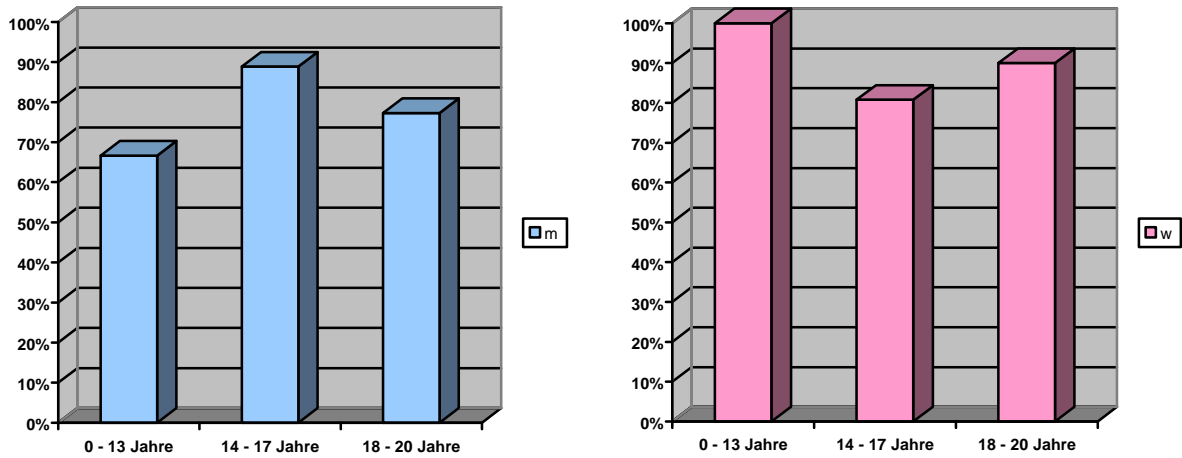

Jahr 2011	0 – 13 Jahre	14 - 17 Jahre	18 - 20 Jahre	über 20 Jahre
männl.	8	39	28	132
weibl.	10	18	24	101

T
a
s
c
h
e
n
-
D
B
-
n
d
-
T
V

Verteilung der männlichen und weiblichen Tatverdächtigen in den jeweiligen Altersgruppen

Anteil / Anzahl der männlichen und weiblichen TV im Altersbereich 0 bis 13 Jahre

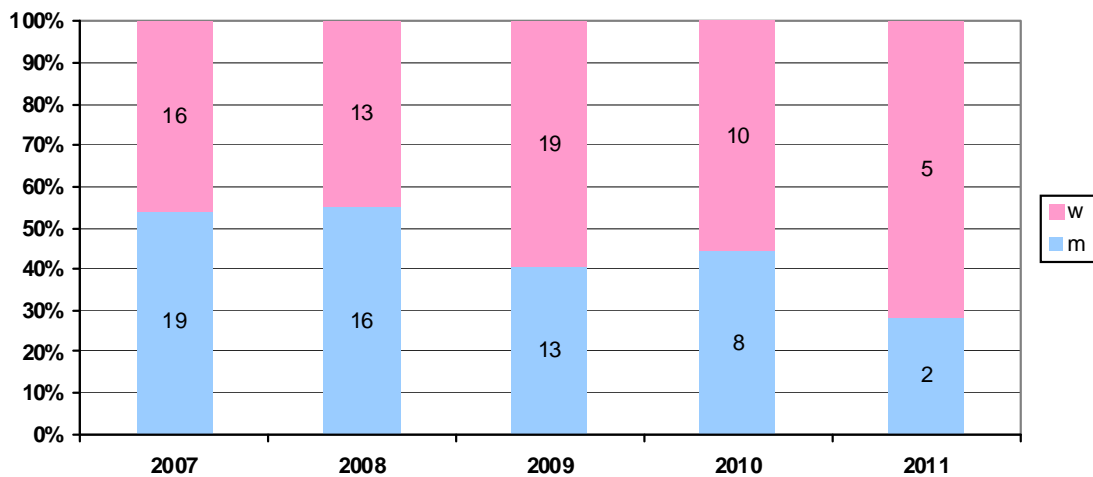

Gesamtzahl der Tatverdächtigen

	2007	2008	2009	2010	2011
0 bis 13 Jahre	35	29	32	18	7

**Anteil / Anzahl der männlichen und weiblichen
TV im Altersbereich 14 bis 17 Jahre**

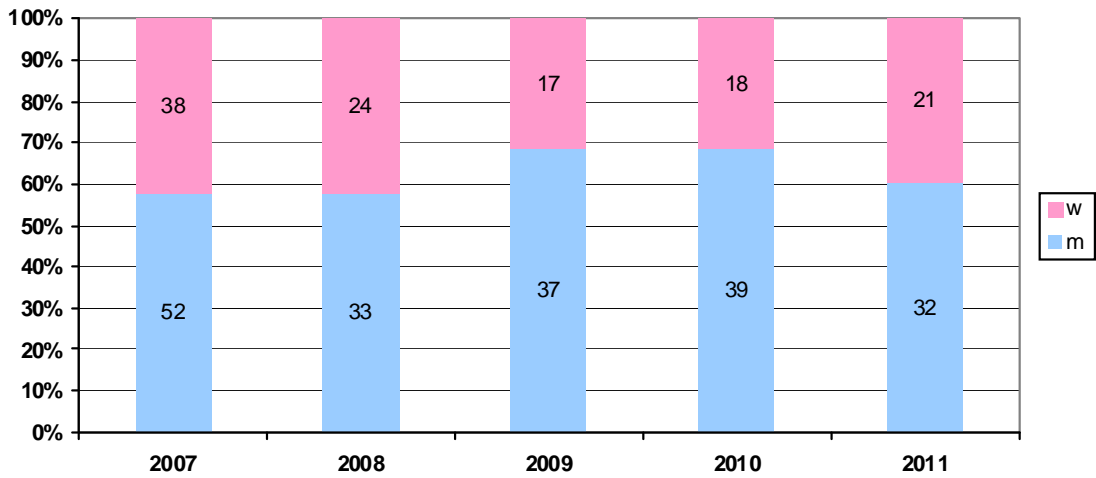

	2007	2008	2009	2010	2011
14 bis 17 Jahre	90	57	54	57	53

**Anteil / Anzahl der männlichen und weiblichen
TV im Altersbereich 18 bis 20 Jahre**

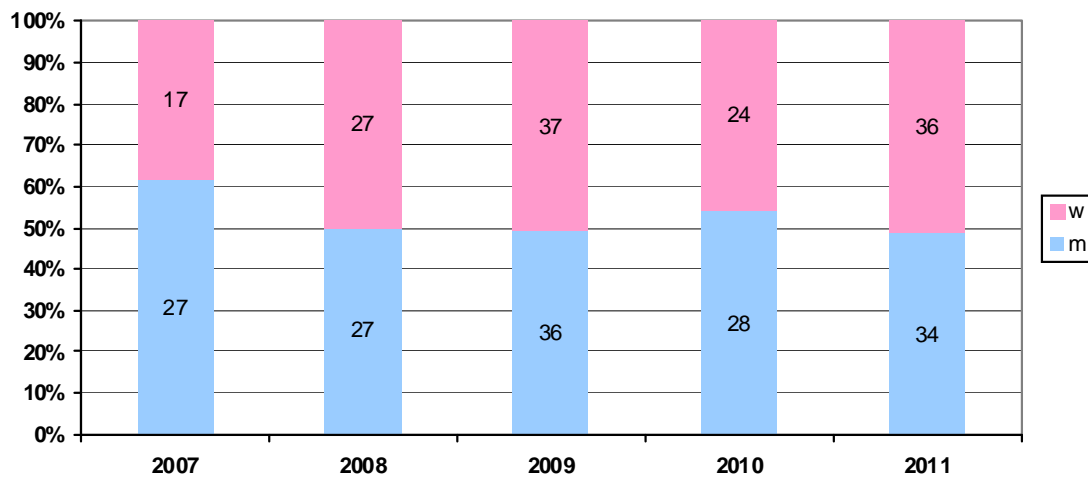

	2007	2008	2009	2010	2011
18 bis 20 Jahre	44	54	73	52	70

T
a
s
c
h
e
n
-
D
B
-
n
d
-
T
V

2.5 730000 Rauschgiftdelikte insgesamt (nd - TV)

Bei der Rauschgiftkriminalität hängt die Zahl der bekannt gewordenen Fälle in hohem Maße vom polizeilichen Kontrollverhalten ab. Änderungen in den Fallzahlen bedeuten nicht zwangsläufig auch tatsächliche Zu- oder Abnahmen in diesem Deliktsbereich. Aufgrund der relativ geringen Zahl der Tatverdächtigen bei den Minderjährigen (0 - 17 Jahre) wirken sich schon kleine Veränderungen der absoluten Zahlen deutlich auf die Prozentanteile aus.

2.5.1 731000 Allgemeine Verstöße (Rauschgiftbesitz / Rauschgiftkonsum)

Im Jahr 2011 wurden beim Rauschgiftbesitz/-konsum insgesamt **4.182** (3.692) Tatverdächtige (Deutsche und Nichtdeutsche) ermittelt.

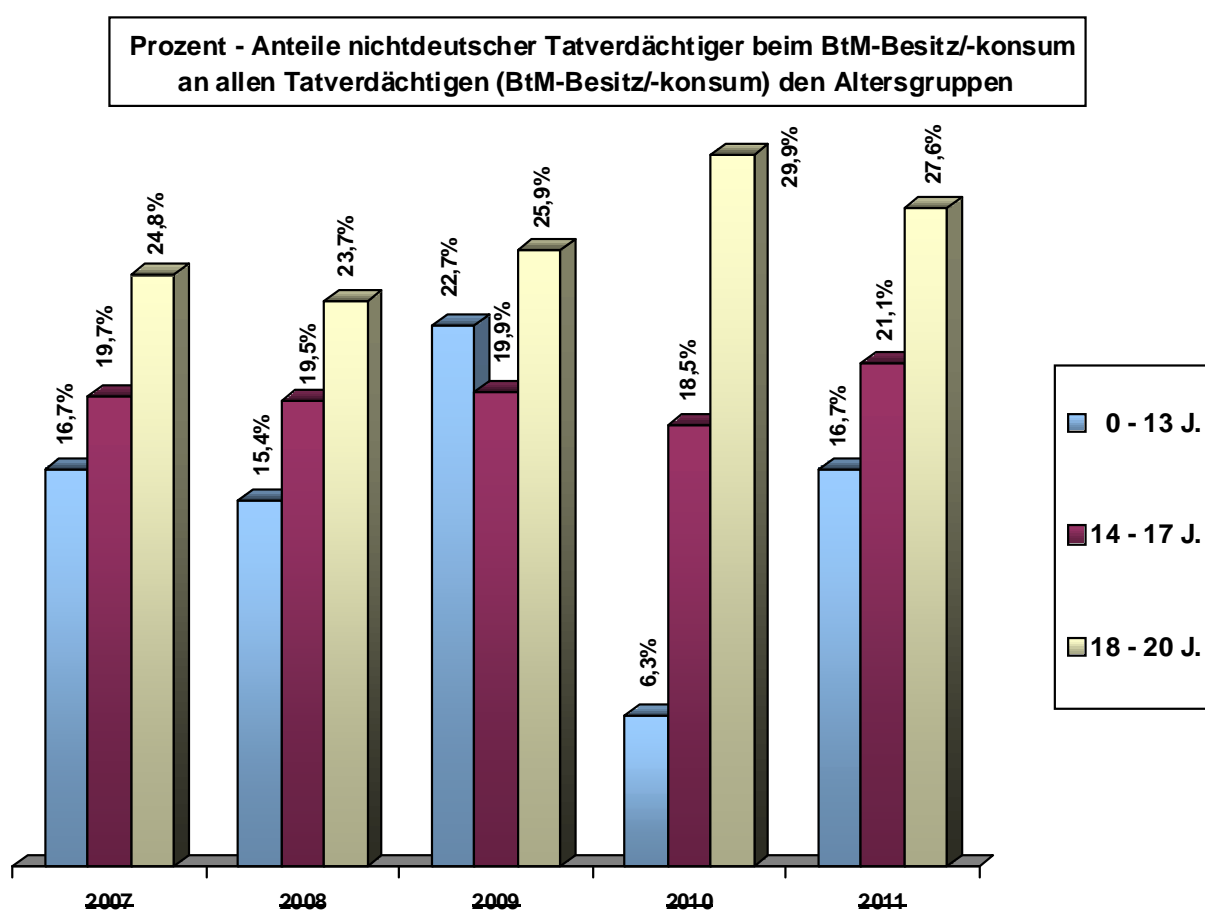

Absolute Zahlen – Nichtdeutsche Tatverdächtige: BtM-Besitz/Konsum

Jahr	0 – 13 Jahre	14 – 17 Jahre	18 – 20 Jahre	über 20 Jahre	insgesamt
2007	2	62	191	984	1.239
2008	2	77	200	1.068	1.347
2009	5	71	195	993	1.264
2010	1	66	215	874	1.156
2011	2	72	202	1.058	1.334

(Tabellenanhang 4.2.3)

Verteilung der geschlechtsspezifischen (m/w) Altersgruppen (nd-TV) an den Gesamtatverdächtigen der jeweiligen Geschlechtsgruppe.

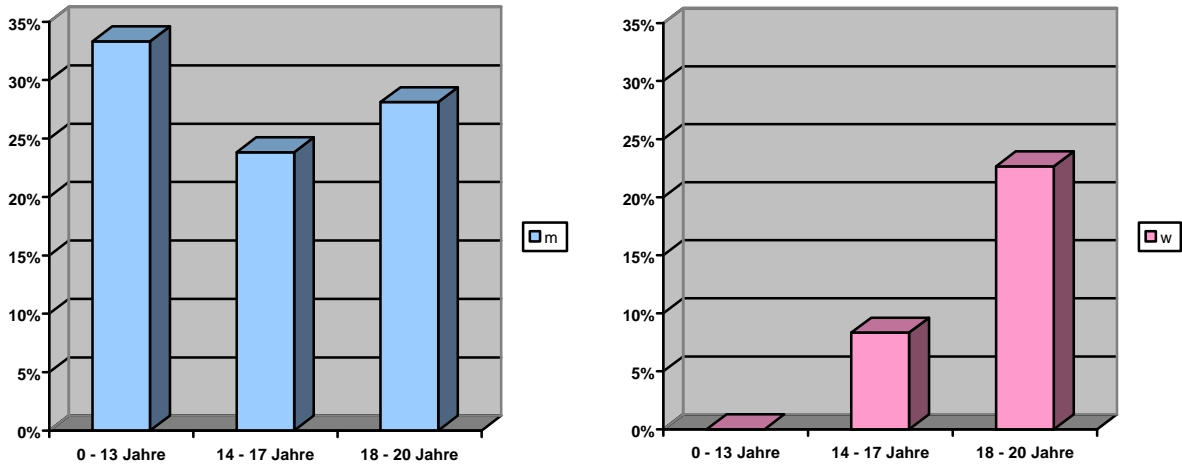

Jahr 2011	0 – 13 Jahre	14 - 17 Jahre	18 - 20 Jahre	über 20 Jahre
männl.	2	67	185	972
weibl.	0	5	17	86

Verteilung der männlichen und weiblichen Tatverdächtigen in den jeweiligen Altersgruppen

Anteil / Anzahl der männlichen und weiblichen TV im Altersbereich 0 bis 13 Jahre

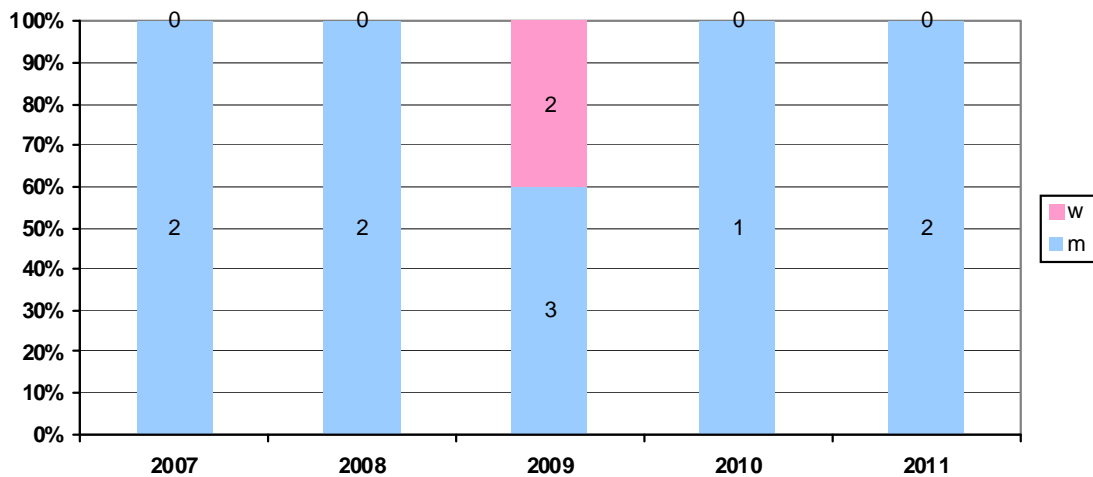

Gesamtzahl der Tatverdächtigen

	2007	2008	2009	2010	2011
0 bis 13 Jahre	2	2	5	1	2

R
G
-
D
e
l
i
k
t
e
a
l
l
g
e
m
.
-
n
d
-
T
V

Anteil / Anzahl der männlichen und weiblichen
TV im Altersbereich 14 bis 17 Jahre

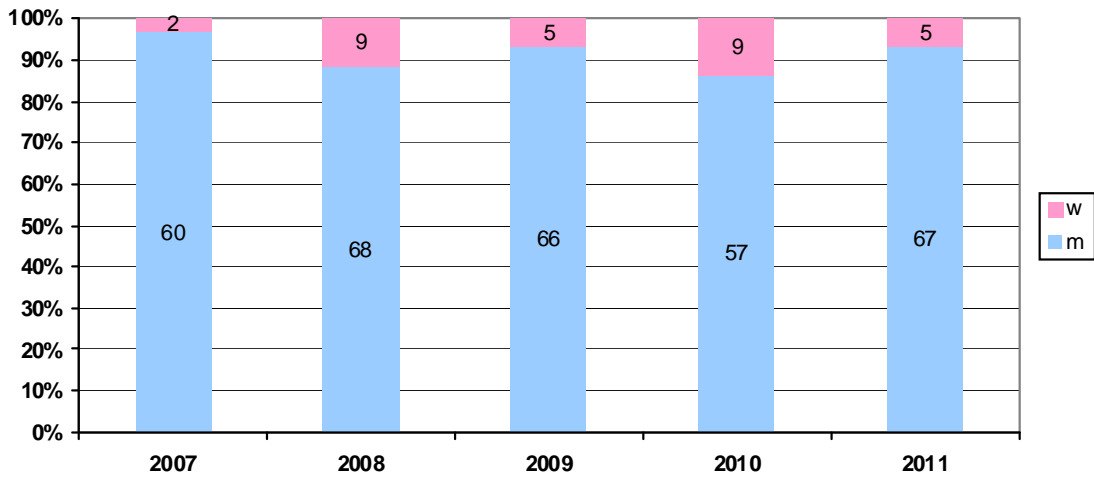

	2007	2008	2009	2010	2011
14 bis 17 Jahre	62	77	71	66	72

Anteil / Anzahl der männlichen und weiblichen
TV im Altersbereich 18 bis 20 Jahre

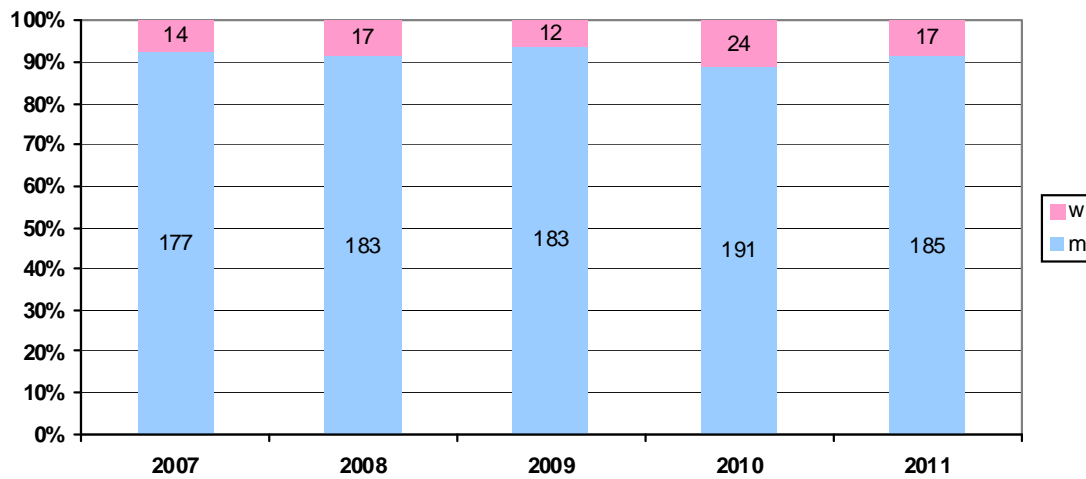

	2007	2008	2009	2010	2011
18 bis 20 Jahre	191	200	195	215	202

R
G
-
D
e
l
i
k
t
e

a
l
l
g
e
m
.

-

n
d
-
T
V

2.5.2 732000 illegaler Rauschgifthandel / Rauschgiftschmuggel (nd - TV)

Im Jahr 2011 wurden beim Rauschgifthandel/ -schmuggel insgesamt **525** (519) Tatverdächtige (Deutsche u. Nichtdeutsche) ermittelt.

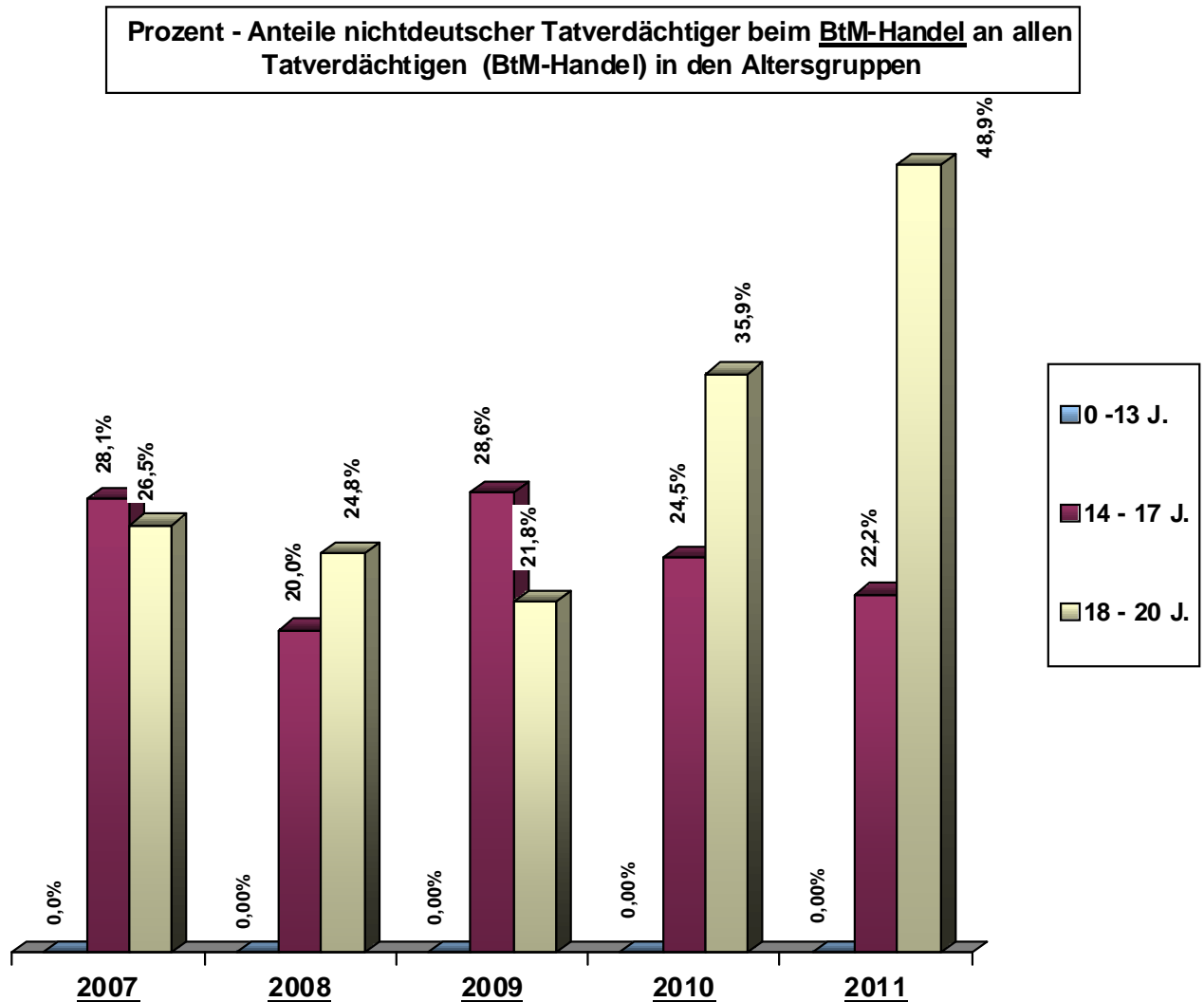

Absolute Zahlen - Nichtdeutsche Tatverdächtige: BtM-Handel

Jahr	1 - 13 Jahre	14 - 17 Jahre	18 - 20 Jahre	über 20 Jahre	insgesamt
2007	0	8	34	217	259
2008	0	9	27	305	341
2009	0	14	17	174	205
2010	0	13	28	151	192
2011	0	10	43	185	238

(Tabellenanhang 4.2.3)

Verteilung der geschlechtsspezifischen (m/w) Altersgruppen (nd-TV) an den Gesamttatverdächtigen der jeweiligen Geschlechtsgruppe.

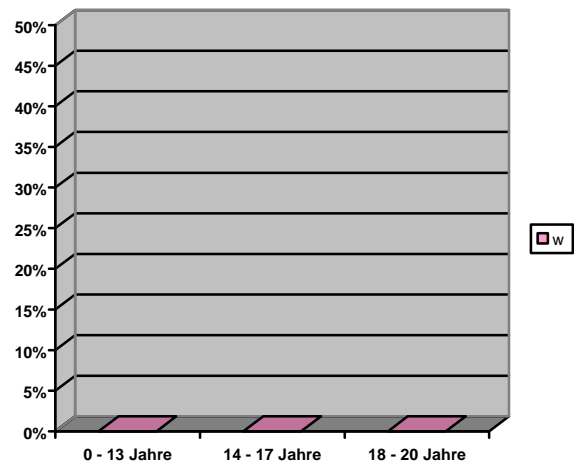
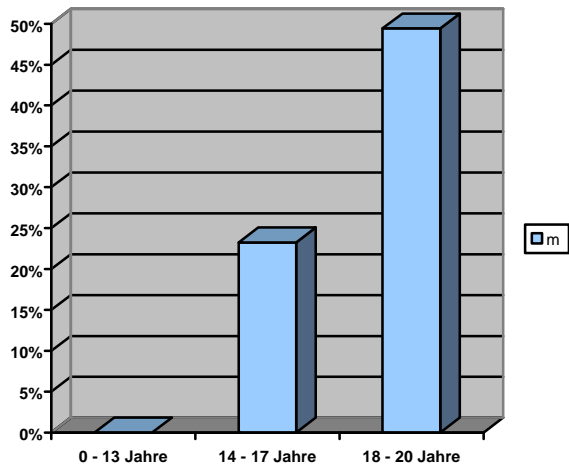

Jahr 2011	0 – 13 Jahre	14 - 17 Jahre	18 - 20 Jahre	über 20 Jahre
männl.	0	10	43	180
weibl.	0	0	0	5

In der Altersgruppe der Minderjährigen sind seit 2005 keine Tatverdächtigen bekannt geworden.

**Anteil / Anzahl der männlichen und weiblichen
TV im Altersbereich 14 bis 17 Jahre**

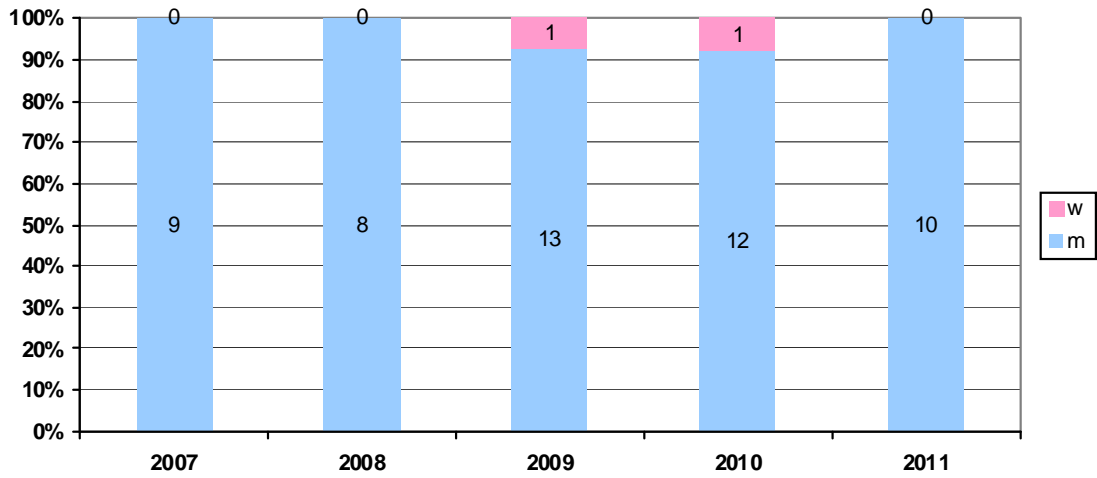

	2007	2008	2009	2010	2011
14 bis 17 Jahre	9	8	14	13	10

**Anteil / Anzahl der männlichen und weiblichen
TV im Altersbereich 18 bis 20 Jahre**

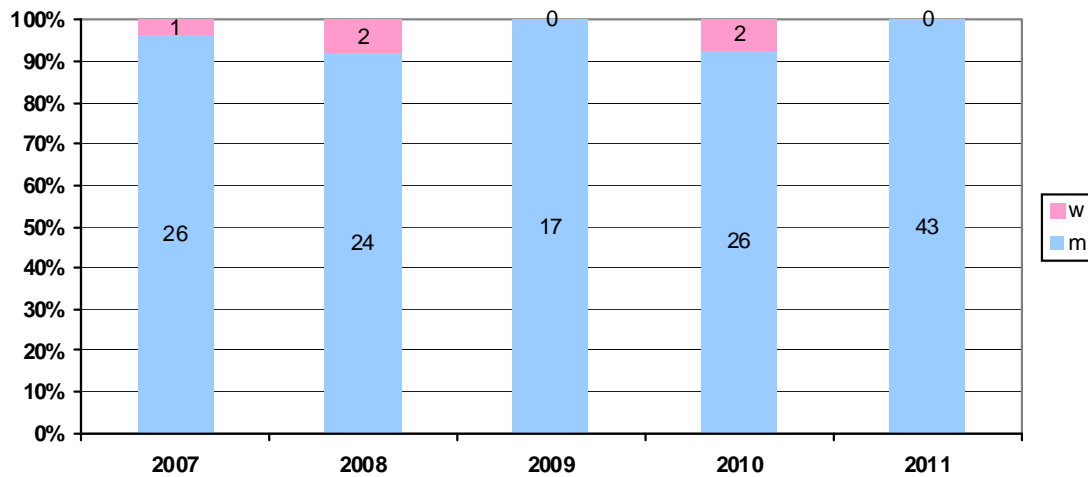

	2006	2007	2008	2009	2010
18 bis 20 Jahre	34	27	26	17	28

3 Minderjährige als Opfer ^{6 7}

In der PKS werden nur bei bestimmten, genau definierten Delikten der Gewalt- und Straßenkriminalität Angaben zum Opfer erhoben. Um die Opferzahlen bei den Minderjährigen beurteilen zu können, wird auch die Zahl der erwachsenen Opfer dargestellt. Insgesamt wurden im Berichtsjahr **27.517** (24.721) Opfer erfasst, dies ist eine Zunahme von **+ 2.796** (+ 581) Opfern. Aus den nachstehenden Diagrammen ist erkennbar, dass die einzelnen Altersgruppen im Verhältnis zu ihrem Anteil an der Bevölkerung sehr unterschiedlich belastet sind.

Absolute Zahl der Opfer in verschiedenen Altersgruppen

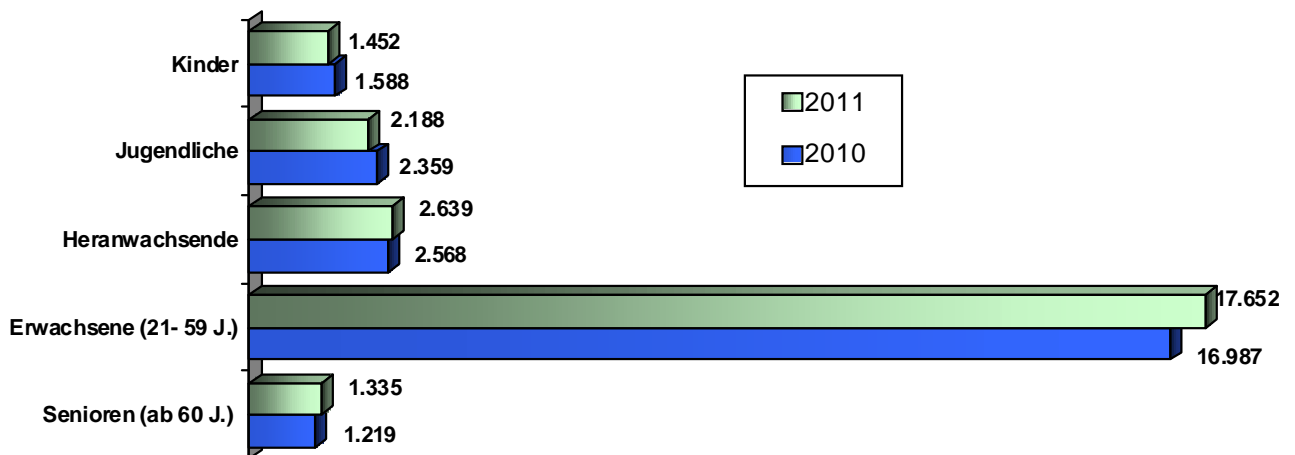

Opfer- / Bevölkerungsanteil in verschiedenen Altersgruppen

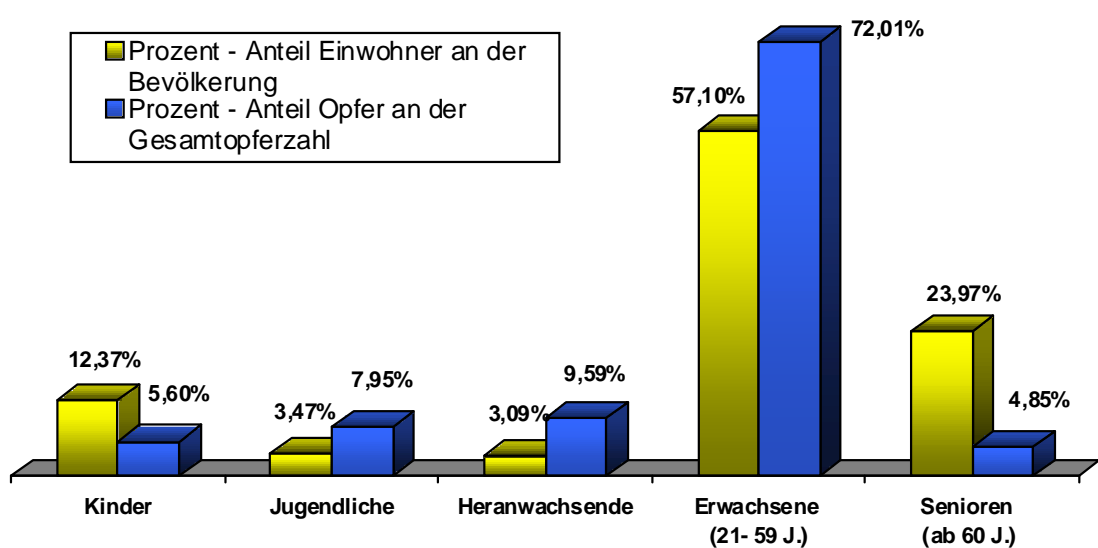

⁶ In den folgenden Deliktsbereichen werden Opferangaben in der PKS erfasst: Straftaten gegen das Leben, Sexualdelikte, Raubdelikte, Körperverletzungsdelikte, Menschenraub und Geiselnahme

⁷ PKS Richtlinie 2.5: Opfer im Sinne dieser Richtlinien sind natürliche Personen, gegen die sich die mit Strafe bedrohte Handlung unmittelbar richtete.

3.1 Opfergefährdungszahl⁸

Während die Menschen der jüngeren Altersgruppen zum Teil deutlich häufiger Opfer von Straftaten werden, als es ihrem Bevölkerungsanteil entspricht, liegt die Opferhäufigkeit der Personen von 21 bis 59 Jahre nur leicht über ihrem Bevölkerungsanteil. Entgegen dem subjektiven Sicherheitsgefühl der älteren Menschen (60 Jahre und älter) ist für sie die Gefahr, Opfer einer Straftat zu werden am Geringsten, so genanntes „Kriminalitätsfurcht-Paradoxon“⁹.

Die Opfergefährdungszahl, welche die Anzahl der Opfer pro 100.000 Einwohner der jeweiligen Altersgruppe angibt, macht die unterschiedliche Belastung der Altersgruppen deutlich.

Um die Opfergefährdungszahl entsprechend bewerten zu können, wird hier die absolute Zahl der Einwohner (EW) mit Stand vom 31.12.2010 in den verschiedenen Altersgruppen für Köln und Leverkusen zusammen dargestellt:

Einwohner (Hauptwohnsitz) insgesamt: 1 158 698

Gruppe	Altersbereich	Einwohner	Anteil
Kinder	0 - 13 Jahre	144.509	12,4%
Jugendliche	14 - 17 Jahre	40.531	3,5%
Heranwachsende	18 - 20 Jahre	36.111	3,1%
Erwachsene	21 - 59 Jahre	666.851	57,1%
Senioren	60 Jahre und älter	279.889	24,0%

Opfergefährdungszahl Gesamtkriminalität für die einzelnen Altersgruppen

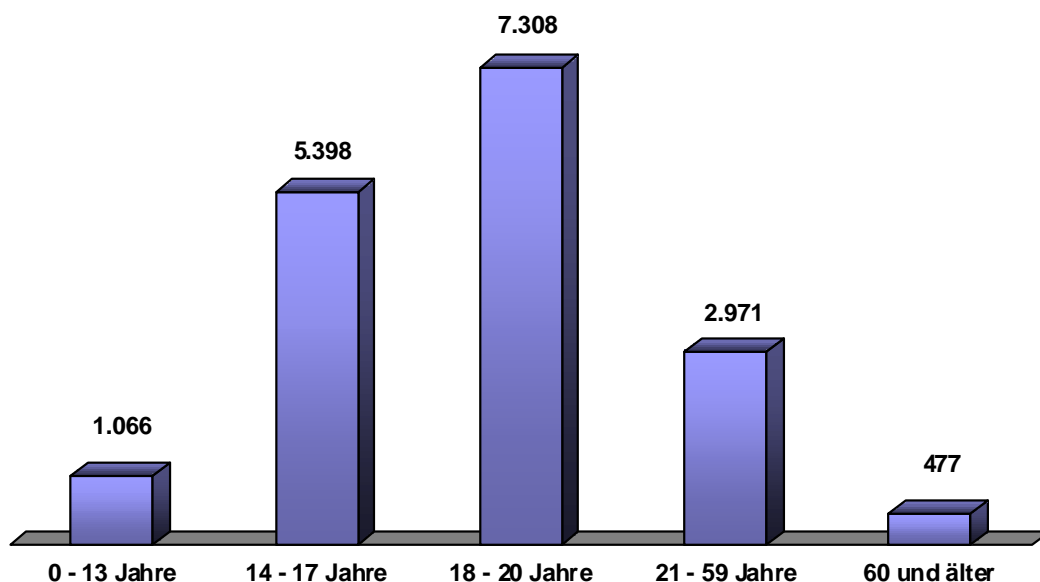

⁸ Opfergefährdungszahl = $\frac{\text{Opfer} \times 100.000}{\text{Einwohner der jeweiligen Altersgruppe}}$

⁹ Schwind, Hans-Dieter: Kriminologie – Eine praxisorientierte Einführung mit Beispielen, 17. Auflage 2007, § 20, Rz 24 b
PP Köln Jugendkriminalität - Jahresbericht 2011; Stadregion Köln – Leverkusen

Verteilung der geschlechtsspezifischen (m/w) Altersgruppen an den Gesamtopfern der jeweiligen Geschlechtsgruppe.

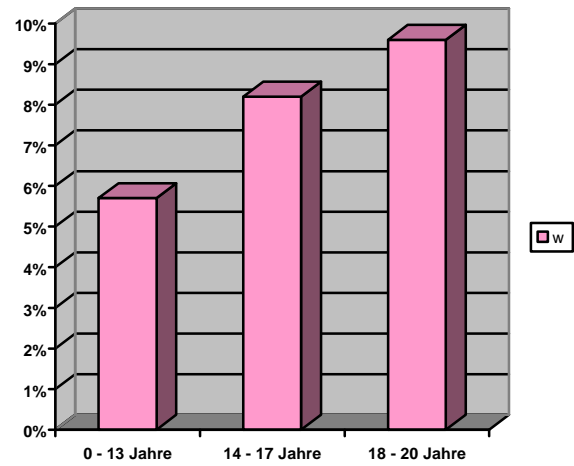
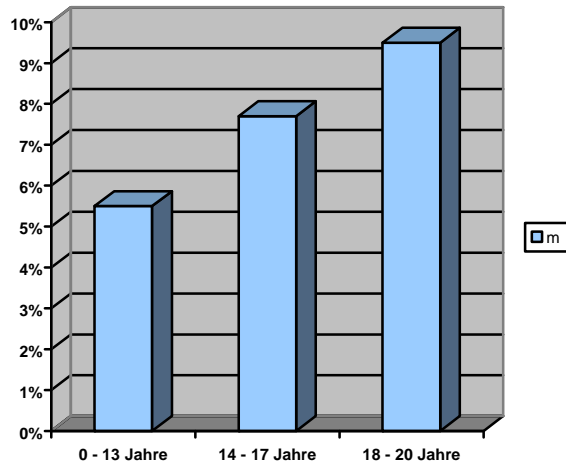

Opfer - Gesamtkriminalität

Jahr 2011	0 – 13 J.	14 - 17 J.	18 - 20 J.	20 – 59 J.	ab 60 J.	Gesamt
männl.	863	1.216	1.499	11.416	709	15.703
	5,5 %	7,7 %	9,5 %	72,7 %	4,5 %	100 %
weibl.	679	972	1.140	8.397	626	11.814
	5,7%	8,2 %	9,6 %	71,2 %	5,3 %	100 %

3.2 Opfer bei bestimmten Deliktsarten

3.2.1 Opfer der Gewaltkriminalität (829000)*

Auf die ergänzende grafische Darstellung der 21 - 59 jährigen Opfer wird in den folgenden Diagrammen verzichtet, da die hohen Opferzahlen zu starken Verzerrungen in der Darstellung geführt hätten. Bei den Erwachsenen wurden 367 (insg. 5.089) Personen und bei den Senioren 26 (insg. 379) Personen mehr Opfer einer Straftat die im Bereich der Gewaltkriminalität gezählt wird.

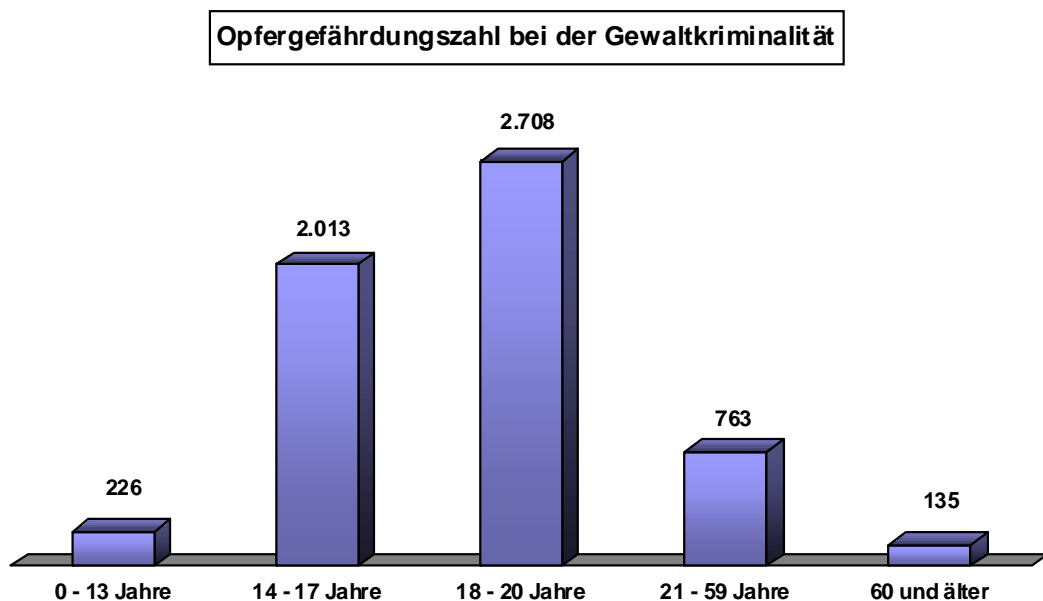
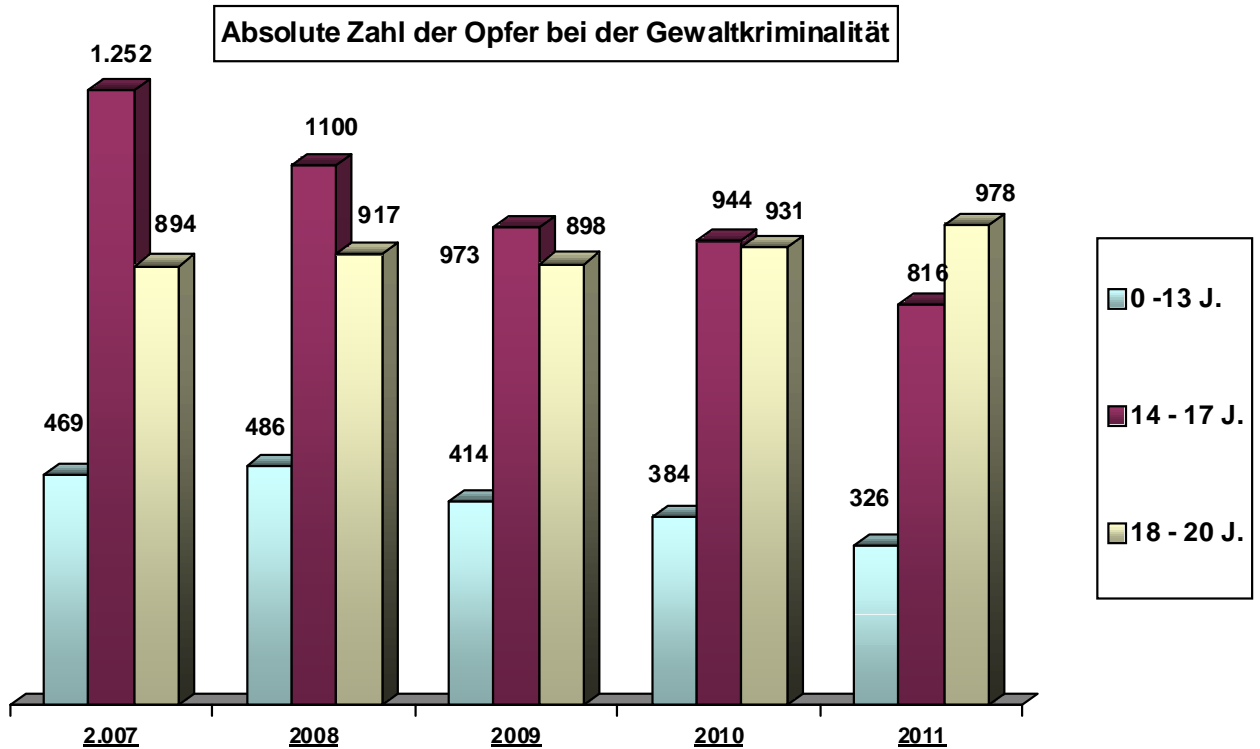

* Deliktsdefinition auf Seite 8 dieses Berichts

Verteilung der geschlechtsspezifischen (m/w) Altersgruppen an den Gesamtopfern der jeweiligen Geschlechtsgruppe.

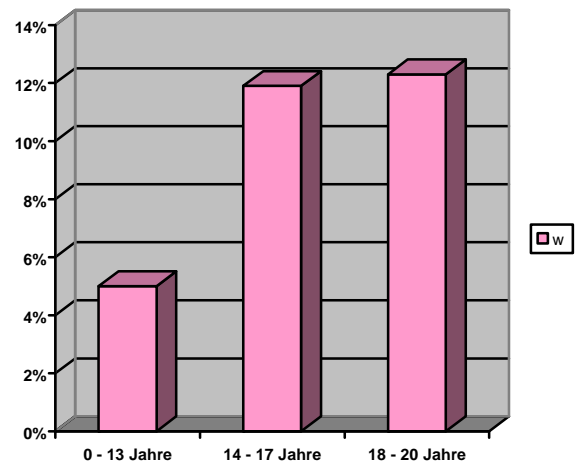
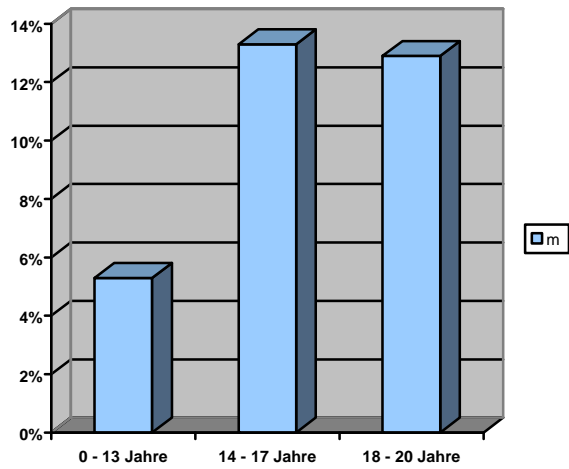

O
P
f
e
r
-
G
e
w
a
l
t
k
r
i
m
i
n
a
l
i
t
ä
t

Jahr 2011	0 – 13 J.	14 - 17 J.	18 - 20 J.	20 – 59 J.	ab 60 J.
männl.	225	580	696	3.467	171
	4,4 %	11,3 %	13,5 %	67,5 %	3,3 %
weibl.	101	236	282	1.622	208
	4,1 %	9,6 %	11,5 %	66,3 %	8,5 %

3.2.2 Opfer von Raubdelikten (210000)

Die Fallzahlen beim Raub sind um + 4,21 % auf 1.882 gestiegen. Bei den Opferzahlen kam es zu einer Steigerung von + 4,5 %, das waren 92 Personen mehr. Besonders auffällig ist der Rückgang der Opferzahlen bei den Jugendlichen mit – 17,6 %, das sind 47 Personen weniger.

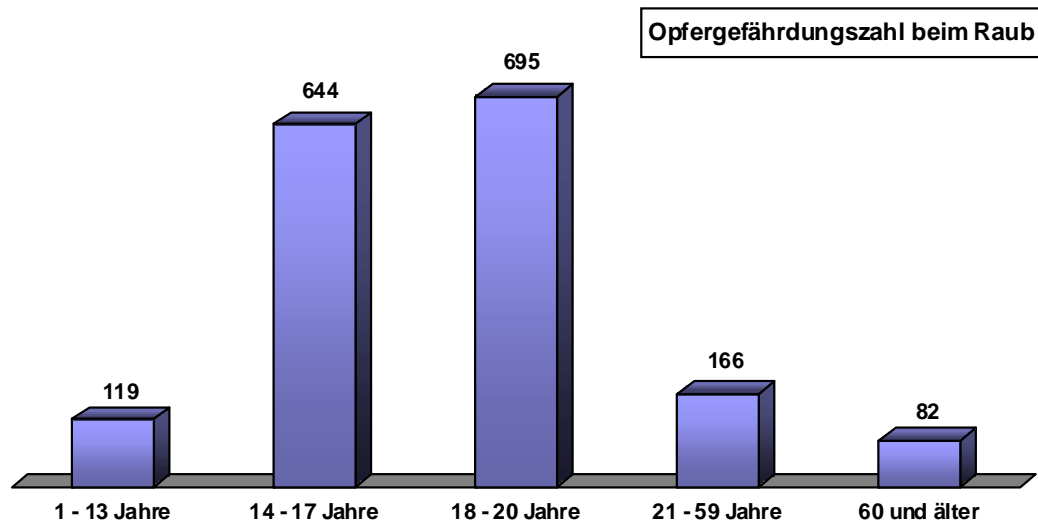
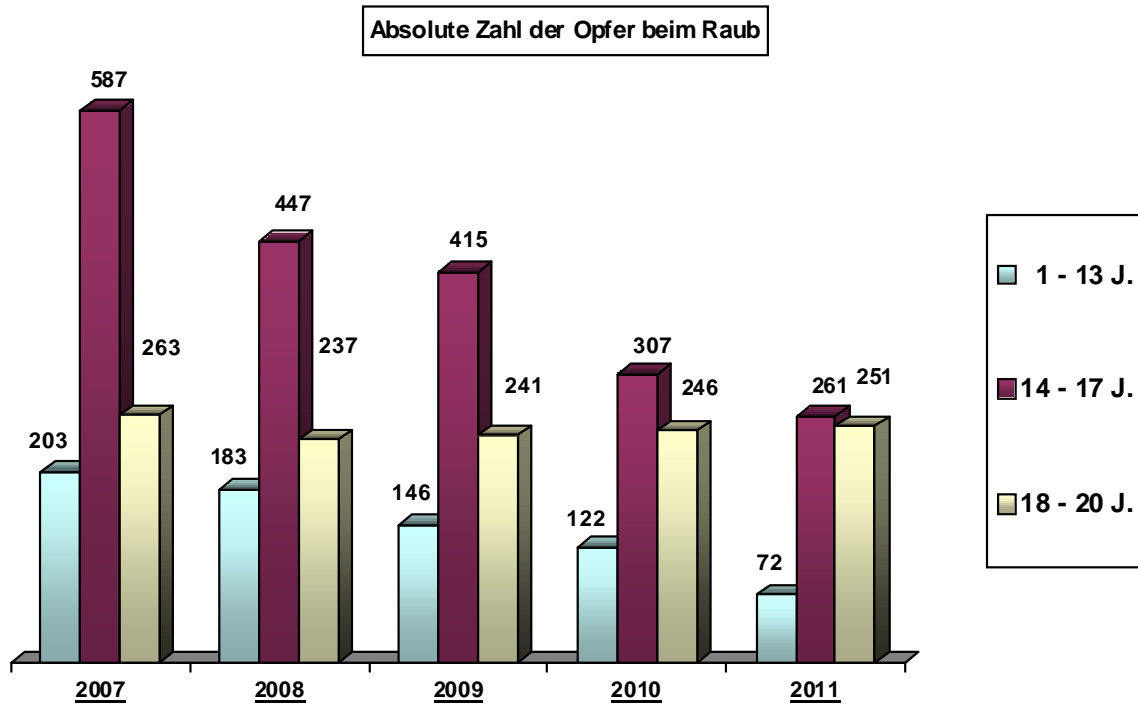

Verteilung der geschlechtsspezifischen (m/w) Altersgruppen an den Gesamtopfern der jeweiligen Geschlechtsgruppe.

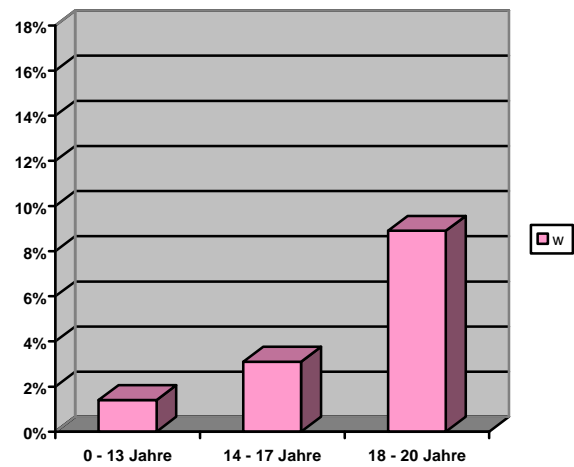
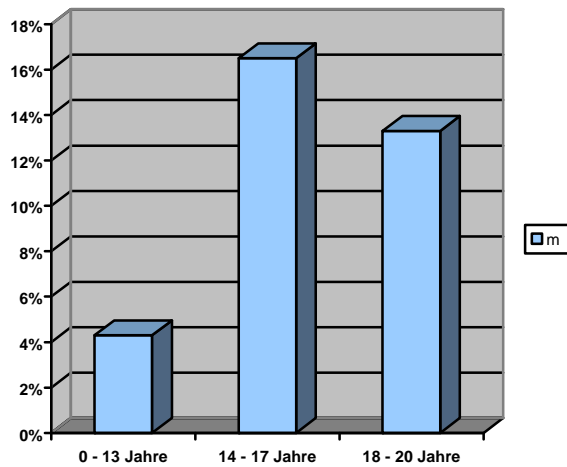

O
p
f
e
r
-
R
a
u
b
d
e
l
i
k
t
e

Jahr 2011	0 – 13 J.	14 - 17 J.	18 - 20 J.	20 – 59 J.	ab 60 J.
männl.	63	241	194	882	82
	4,3 %	16,5 %	13,3 %	60,3 %	5,6 %
weibl.	9	20	57	410	148
	1,4 %	3,1 %	8,9 %	63,6 %	23 %

3.2.3 Opfer v. gefährlichen u. schweren Körperverletzungsdelikten (222000)

Bei den Altersgruppen der unter 21-jährigen sind die der Jugendlichen und Heranwachsenden als Opfer am Stärksten betroffen. Im Jahr 2011 wurden bei den Jugendlichen 79 Personen weniger, allerdings bei den Heranwachsenden 48 Personen mehr, Opfer einer derartigen Straftat.

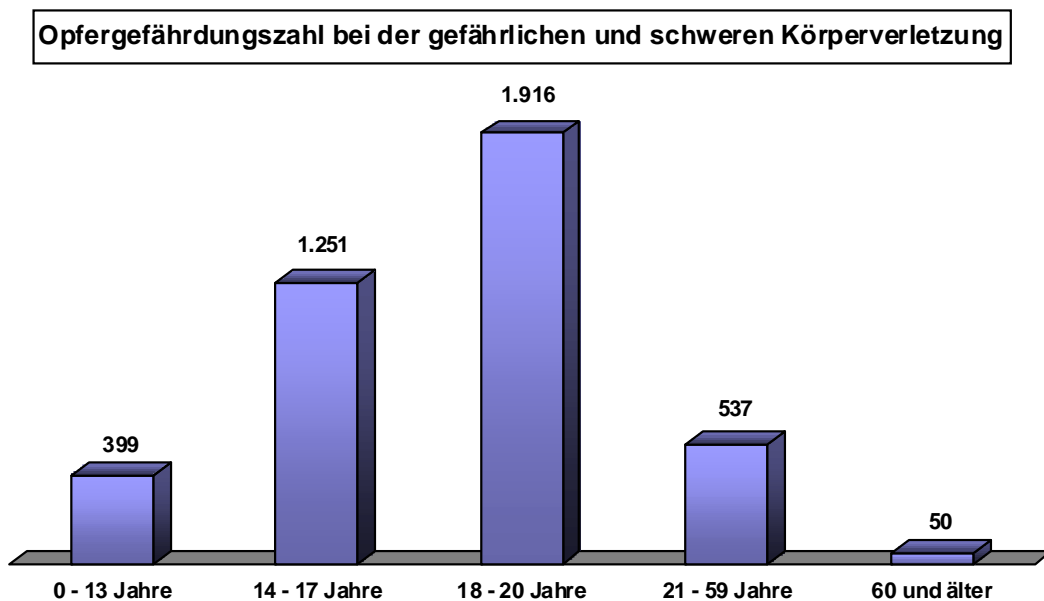
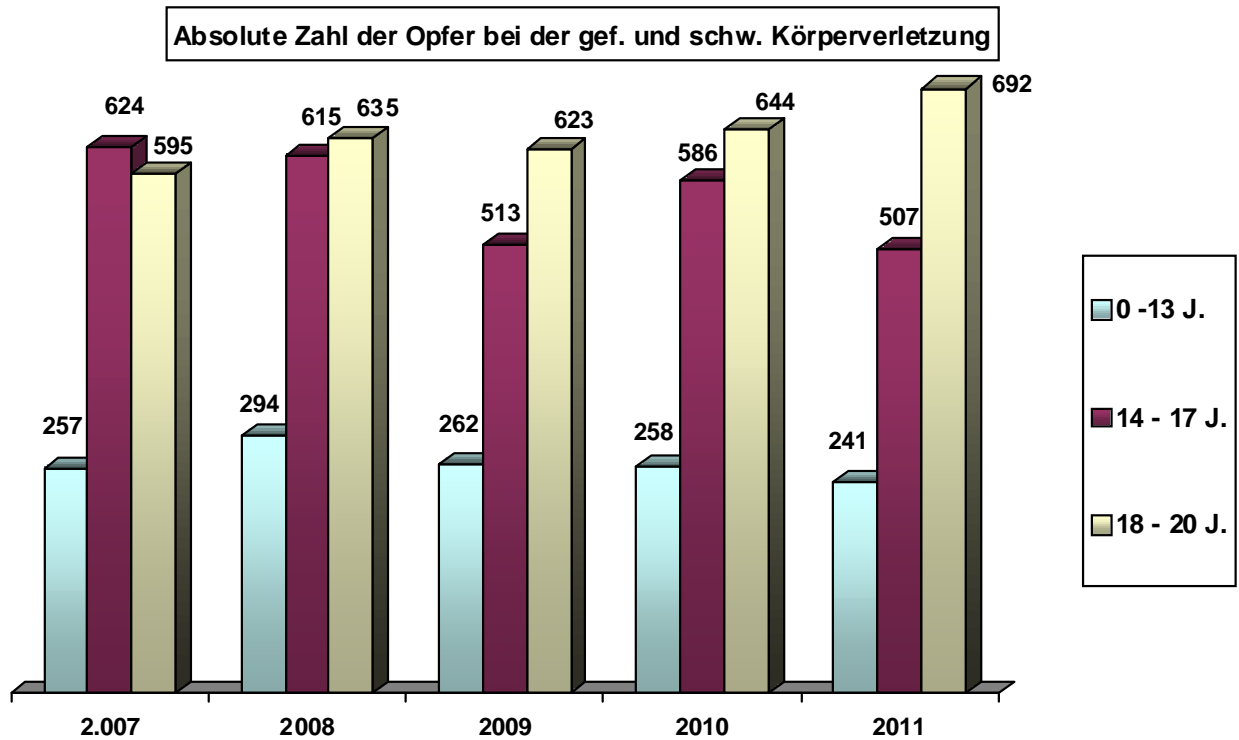

Verteilung der geschlechtsspezifischen (m/w) Altersgruppen an den Gesamtopfern der jeweiligen Geschlechtsgruppe.

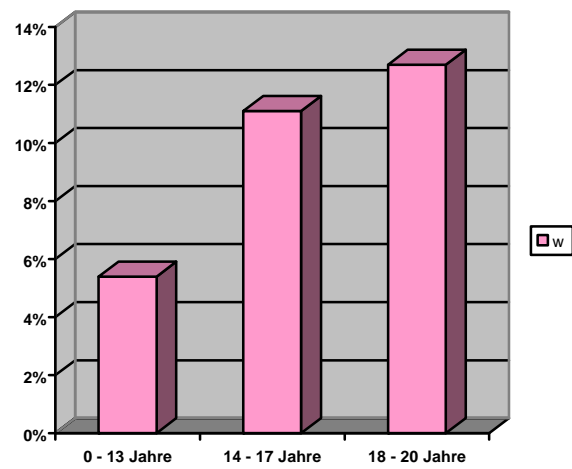
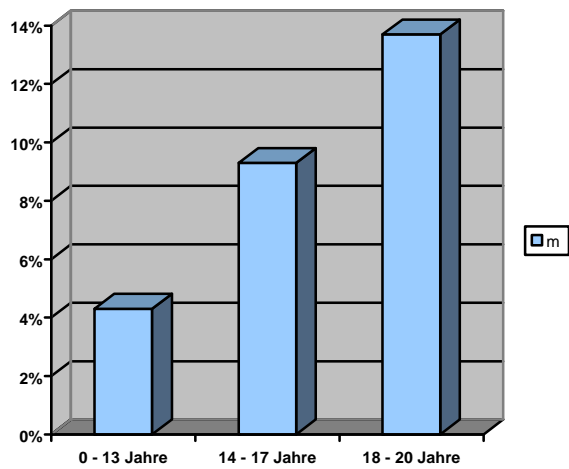

Jahr 2011	0 – 13 J.	14 - 17 J.	18 - 20 J.	20 – 59 J.	ab 60 J.
männl.	158	337	498	2.556	84
	4,3 %	9,3 %	13,7 %	70,4 %	2,3 %
weibl.	83	170	194	1.025	55
	5,4 %	11,1 %	12,7 %	67,2 %	3,6 %

5. Literaturverzeichnis

- 1) Richtlinien für die polizeiliche Kriminalstatistik in der Fassung vom 01.01.2011 Runderlass des Innenministeriums NRW vom 01.01.2003 (SMBl. NRW 293)
- 2) Strukturdaten LKA NRW, Landesdatenbank LDS NRW, Stand 31.12.2010
- 3) Schwind, H.-D. (2011), Kriminologie, 21. Auflage, Heidelberg: Kriminalistik Verlag

Impressum

Herausgeber:
Polizeipräsidium Köln
Walter-Pauli-Ring 2 - 6
51103 Köln
Tel: 0221 / 229 - 0
Internet: www.polizei-koeln.de
E-Mail: info@polizei-koeln.de

Erstellt durch:
Polizeipräsidium Köln
Direktion Kriminalität
KI 4 / KK 41 - AStAK
Herr Weiß u. Herr Thelen

4.1 Tatverdächtige* (TV) verschiedener Altersgruppen in ausgesuchten Delikten / Deliktsbereichen für die Jahre 2007 bis 2011 (einschließlich Versuche) im Vergleich zu den Tatverdächtigen insgesamt

4.1.1 Tatverdächtige (absolute Zahlen)

Altersgruppen der ermittelten Tatverdächtigen

		Kinder	14 - 15 J.	16 - 17 J.	Jugendliche	18 - 20 J.	unter 21	21 - 22 J.	23 - 24 J.	21 - 24 J.	> 21 J.	alle TV gesamt	Zu/Abnahme - Vorjahr 2010 - 2011	
insgesamt (.....)	2007	1.850	2.368	2.944	5.312	4.842	12.004	2.890	2.645	5.535	35.988	47.992		
	2008	1.969	2.436	2.972	5.408	4.913	12.290	2.926	2.682	5.608	36.986	49.276		
	2009	1.759	2.343	2.934	5.277	5.038	12.074	3.194	2.766	5.960	37.997	50.071		
	2010	1.776	2.332	3.167	5.499	5.170	12.445	3.385	2.921	6.306	38.036	50.481		
	2011	1.648	2.188	2.809	4.997	5.421	12.066	3.706	3.332	7.038	41.247	53.313	2.832	5,61%
Straftaten gegen das Leben (000000)**	2007	0	1	1	2	9	11	5	8	13	59	70		
	2008	0	1	4	5	2	7	1	2	3	56	63		
	2009	0	1	2	3	3	6	2	1	3	53	59		
	2010	0	2	4	6	7	13	5	4	9	82	95		
	2011	0		4	4	3	7	6	5	11	71	78	-17	-17,89%
Sexual- delikte (100000)	2007	36	43	38	81	49	166	29	32	61	535	701		
	2008	24	38	45	83	33	140	29	33	62	551	691		
	2009	36	29	48	77	53	166	31	32	63	503	669		
	2010	24	28	46	74	55	153	38	30	68	569	722		
	2011	46	37	35	72	46	164	41	37	78	585	749	27	3,74%
Raub gesamt (210000)	2007	71	157	204	361	176	608	69	47	116	416	1.024		
	2008	53	149	226	375	206	634	78	56	134	482	1.116		
	2009	53	145	214	359	211	623	91	61	152	492	1.115		
	2010	52	103	198	301	198	551	75	65	140	565	1.116		
	2011	38	98	154	252	181	471	77	55	132	543	1.014	-102	-9,14%
Straßenraub (215000/..60/..70) = Zechanschlußraub+ Handtaschenraub+ sonst. Straßenraub	2007	62	143	184	327	128	517	38	27	65	189	706		
	2008	42	117	168	285	136	463	40	24	64	172	635		
	2009	43	120	175	295	139	477	47	28	75	191	668		
	2010	44	89	149	238	127	409	38	33	71	196	605		
	2011	30	73	106	179	108	317	45	31	76	211	528	-77	-12,73%
Körperver- letzung insgesamt (220000)	2007	425	578	714	1.292	1.091	2.808	629	600	1.229	8.044	10.852		
	2008	500	579	672	1.251	1.265	3.016	691	644	1.335	8.582	11.598		
	2009	436	520	698	1.218	1.357	3.011	868	678	1.546	9.329	12.340		
	2010	427	540	733	1.273	1.255	2.955	837	749	1.586	9.143	12.098		
	2011	427	482	627	1.109	1.278	2.814	877	792	1.669	10.031	12.845	747	6,17%

* Tatverdächtigenzahlen nach Polizeilicher Kriminalstatistik (PKS)

** PKS-Schlüsselzahlen

Straßenraub(215000/..600/..700)=Zechanschlußraub+Handtaschenraub+sonst. Straßenraub (ab 2011 fällt der Zechanschlußraub unter den sonst. Str.-Raub)

4.1.1 Tatverdächtige (Fortsetzung - absolute Zahlen TV gesamt)

Altersgruppen der ermittelten Tatverdächtigen

		0 - 13 J.	14 - 15 J.	16 - 17 J.	14 - 17 J.	18 - 20 J.	0 - 20 J.	21 - 22 J.	23 - 24 J.	21 - 24 J.	> 21 J.	alle TV gesamt	Zu/Abnahme - Vorjahr 2010 - 2011
Diebstahl gesamt (3/400000)	2007	1.023	1.197	1.178	2.375	1.215	4.613	589	503	1.092	8.288	12.901	
	2008	1.018	1.247	1.124	2.371	1.156	4.545	552	491	1.043	7.305	11.850	
	2009	897	1.165	1.088	2.253	1.242	4.392	606	526	1.132	7.414	11.806	
	2010	984	1.151	1.091	2.242	1.180	4.406	654	496	1.150	7.124	11.530	
	2011	788	1.128	980	2.108	1.144	4.040	657	542	1.199	7.391	11.431	-99 -0,86%
Ladendiebstahl (3/426000)	2007	778	772	586	1.358	438	2.574	264	240	504	5.434	8.008	
	2008	786	845	555	1.400	431	2.617	219	209	428	4.197	6.814	
	2009	690	798	594	1.392	476	2.558	237	244	481	4.430	6.988	
	2010	780	835	619	1.454	498	2.732	254	230	484	4.204	6.936	
	2011	593	834	532	1.366	479	2.438	273	261	534	4.210	6.648	-288 -4,15%
DB aus Kfz (3/450000)	2007	5	13	42	55	68	128	39	27	66	294	422	
	2008	2	20	32	52	46	100	26	35	61	283	383	
	2009	3	17	32	49	54	106	32	17	49	238	344	
	2010	13	12	21	33	43	89	22	23	45	265	354	
	2011	2	25	36	61	45	108	23	30	53	237	345	-9 -2,54%
Taschendiebstahl (3/490000)	2007	40	55	54	109	62	211	34	28	62	230	441	
	2008	30	31	36	67	72	169	34	31	65	243	412	
	2009	33	35	28	63	90	186	31	30	61	248	434	
	2010	19	22	41	63	78	160	53	22	75	280	440	
	2011	8	25	37	62	84	154	44	20	64	266	420	-20 -4,55%
Sachbeschädigung insgesamt (674000)	2007	255	276	306	582	384	1.221	172	141	313	1.422	2.643	
	2008	284	256	331	587	375	1.246	206	133	339	1.592	2.838	
	2009	219	247	294	541	427	1.187	227	163	390	1.667	2.854	
	2010	222	212	277	489	407	1.118	231	158	389	1.620	2.738	
	2011	226	230	253	483	331	1.040	205	181	386	1.769	2.809	71 2,59%
allg. Verstöße BtM-G (Besitz/Konsum) (731000)	2007	12	56	258	314	771	1.097	446	393	839	2.988	4.085	
	2008	13	68	326	394	845	1.252	546	474	1.020	3.368	4.620	
	2009	22	86	270	356	754	1.132	490	382	872	2.908	4.040	
	2010	16	104	253	357	719	1.092	462	360	822	2.600	3.692	
	2011	12	87	254	341	733	1.086	483	452	935	3.096	4.182	490 13,27%
ill. Handel mit BtM (732000)	2007	1	10	22	32	102	135	90	83	173	727	862	
	2008	1	10	30	40	105	146	76	91	167	788	934	
	2009	2	16	33	49	78	129	47	37	84	454	583	
	2010	4	22	31	53	78	135	49	34	83	384	519	
	2011	3	12	33	45	88	136	62	54	116	429	565	46 8,86%

4.1.2 Zu-/Abnahmen in %

Altersgruppen der ermittelten Tatverdächtigen

		0 - 13 J.	14 - 15 J.	16 - 17 J.	14 - 17 J.	18 - 20 J.	0 - 20 J.	21 - 22 J.	23 - 24 J.	21 - 24 J.	> 21 J.	alle TV gesamt
insgesamt (.....)	2007	--	--	--	--	--	--	--	--	--	--	--
	2008	6,4	2,9	1,0	1,8	1,5	2,4	1,2	1,4	1,3	2,8	2,7
	2009	-10,7	-3,8	-1,3	-2,4	2,5	-1,8	9,2	3,1	6,3	2,7	1,6
	2010	1,0	-0,5	7,9	4,2	2,6	3,1	6,0	5,6	5,8	0,1	0,8
	2011	-7,2	-6,2	-11,3	-9,1	4,9	-3,0	9,5	14,1	11,6	8,4	5,6
Straftaten gegen das Leben (000000)**	2007	--	--	--	--	--	--	--	--	--	--	--
	2008	0,0	0,0	300,0	150,0	-77,8	-36,4	-80,0	-75,0	-76,9	-5,1	-10,0
	2009	0,0	0,0	-50,0	-40,0	50,0	-14,3	100,0	-50,0	0,0	-5,4	-6,3
	2010	0,0	100,0	100,0	100,0	133,3	116,7	150,0	300,0	200,0	54,7	61,0
	2011	0,0	-100,0	0,0	-33,3	-57,1	-46,2	20,0	25,0	22,2	-13,4	-17,9
Sexual- delikte (100000)	2007	--	--	--	--	--	--	--	--	--	--	--
	2008	-33,3	-11,6	18,4	2,5	-32,7	-15,7	0,0	3,1	1,6	3,0	-1,4
	2009	50,0	-23,7	6,7	-7,2	60,6	18,6	6,9	-3,0	1,6	-8,7	-3,2
	2010	-33,3	-3,4	-4,2	-3,9	3,8	-7,8	22,6	-6,3	7,9	13,1	7,9
	2011	91,7	32,1	-23,9	-2,7	-16,4	7,2	7,9	23,3	14,7	2,8	3,7
Raub gesamt (210000)	2007	--	--	--	--	--	--	--	--	--	--	--
	2008	-25,4	-5,1	10,8	3,9	17,0	4,3	13,0	19,1	15,5	15,9	9,0
	2009	0,0	-2,7	-5,3	-4,3	2,4	-1,7	16,7	8,9	13,4	2,1	-0,1
	2010	-1,9	-29,0	-7,5	-16,2	-6,2	-11,6	-17,6	6,6	-7,9	14,8	0,1
	2011	-26,9	-4,9	-22,2	-16,3	-8,6	-14,5	2,7	-15,4	-5,7	-3,9	-9,1
Straßenraub (215000/.60/..70) = Zechenschlussraub+ Handtaschenraub+ sonst. Straßenraub	2007	--	--	--	--	--	--	--	--	--	--	--
	2008	-32,3	-18,2	-8,7	-12,8	6,3	-10,4	5,3	-11,1	-1,5	-9,0	-10,1
	2009	2,4	2,6	4,2	3,5	2,2	3,0	17,5	16,7	17,2	11,0	5,2
	2010	2,3	-25,8	-14,9	-19,3	-8,6	-14,3	-19,1	17,9	-5,3	2,6	-9,4
	2011	-31,8	-18,0	-28,9	-24,8	-15,0	-22,5	18,4	-6,1	7,0	7,7	-12,7
Körperver- letzung insgesamt (220000)	2007	--	--	--	--	--	--	--	--	--	--	--
	2008	17,6	0,2	-5,9	-3,2	15,9	7,4	9,9	7,3	8,6	6,7	6,9
	2009	-12,8	-10,2	3,9	-2,6	7,3	-0,2	25,6	5,3	15,8	8,7	6,4
	2010	-2,1	3,8	5,0	4,5	-7,5	-1,9	-3,6	10,5	2,6	-2,0	-2,0
	2011	0,0	-10,7	-14,5	-12,9	1,8	-4,8	4,8	5,7	5,2	9,7	6,2

4.1.3 Anteile der Altersgruppen zu den Tatverdächtigen insgesamt in %

Altersgruppen der ermittelten Tatverdächtigen

		0 - 13 J.	14 - 15 J.	16 - 17 J.	14 - 17 J.	18 - 20 J.	0 - 20 J.	21 - 22 J.	23 - 24 J.	21 - 24 J.	> 21 J.	alle TV gesamt
insgesamt (.....)	2007	3,9	4,9	6,1	11,1	10,1	25,0	6,0	5,5	11,5	75,0	100
	2008	4,0	4,9	6,0	11,0	10,0	24,9	5,9	5,4	11,4	75,1	100
	2009	3,5	4,7	5,9	10,5	10,1	24,1	6,4	5,5	11,9	75,9	100
	2010	3,5	4,6	6,3	10,9	10,2	24,7	6,7	5,8	12,5	75,3	100
	2011	3,1	4,1	5,3	9,4	10,2	22,6	7,0	6,2	13,2	77,4	100
Straftaten gegen das Leben (000000)**	2007	0,0	1,4	1,4	2,9	12,9	15,7	7,1	11,4	18,6	84,3	100
	2008	0,0	1,6	6,3	7,9	3,2	11,1	1,6	3,2	4,8	88,9	100
	2009	0,0	1,7	3,4	5,1	5,1	10,2	3,4	1,7	5,1	89,8	100
	2010	0,0	2,1	4,2	6,3	7,4	13,7	5,3	4,2	9,5	86,3	100
	2011	0,0	0,0	5,1	5,1	3,8	9,0	7,7	6,4	14,1	91,0	100
Sexual- delikte (100000)	2007	5,1	6,1	5,4	11,6	7,0	23,7	4,1	4,6	8,7	76,3	100
	2008	3,5	5,5	6,5	12,0	4,8	20,3	4,2	4,8	9,0	79,7	100
	2009	5,4	4,3	7,2	11,5	7,9	24,8	4,6	4,8	9,4	75,2	100
	2010	3,3	3,9	6,4	10,2	7,6	21,2	5,3	4,2	9,4	78,8	100
	2011	6,1	4,9	4,7	9,6	6,1	21,9	5,5	4,9	10,4	78,1	100
Raub gesamt (210000)	2007	6,9	15,3	19,9	35,3	17,2	59,4	6,7	4,6	11,3	40,6	100
	2008	4,7	13,4	20,3	33,6	18,5	56,8	7,0	5,0	12,0	43,2	100
	2009	4,8	13,0	19,2	32,2	18,9	55,9	8,2	5,5	13,6	44,1	100
	2010	4,7	9,2	17,7	27,0	17,7	49,4	6,7	5,8	12,5	50,6	100
	2011	3,7	9,7	15,2	24,9	17,9	46,4	7,6	5,4	13,0	53,6	100
Straßenraub (215000/.60/..70) = Zechanschlussraub+ Handtaschenraub+ sonst. Straßenraub	2007	8,8	20,3	26,1	46,3	18,1	73,2	5,4	3,8	9,2	26,8	100
	2008	6,6	18,4	26,5	44,9	21,4	72,9	6,3	3,8	10,1	27,1	100
	2009	6,4	18,0	26,2	44,2	20,8	71,4	7,0	4,2	11,2	28,6	100
	2010	7,3	14,7	24,6	39,3	21,0	67,6	6,3	5,5	11,7	32,4	100
	2011	5,7	13,8	20,1	33,9	20,5	60,0	8,5	5,9	14,4	40,0	100
Körperver- letzung insgesamt (220000)	2007	3,9	5,3	6,6	11,9	10,1	25,9	5,8	5,5	11,3	74,1	100
	2008	4,3	5,0	5,8	10,8	10,9	26,0	6,0	5,6	11,5	74,0	100
	2009	3,5	4,2	5,7	9,9	11,0	24,4	7,0	5,5	12,5	75,6	100
	2010	3,5	4,5	6,1	10,5	10,4	24,4	6,9	6,2	13,1	75,6	100
	2011	3,3	3,8	4,9	8,6	9,9	21,9	6,8	6,2	13,0	78,1	100

4.2 Nichtdeutsche Tatverdächtige* (ND-TV) verschiedener Altersgruppen in ausgesuchten Delikten / Deliktsbereiche für die Jahre 2007 bis 2011 (einschließlich Versuche) im Vergleich zu den nichtdeutschen Tatverdächtigen insgesamt

4.2.1. Tatverdächtige (absolute Zahlen ND-TV)

Altersgruppen der ermittelten Tatverdächtigen

		Kinder	14 - 15 J.	16 - 17 J.	Jugendliche	18 - 20 J.	unter 21	21 - 22 J.	23 - 24 J.	21 - 24 J.	> 21 J.	alle TV gesamt	Zu/Abnahme - Vorjahr 2010 - 2011
insgesamt (.....)	2007	584	674	844	1.518	1.341	3.443	951	864	1.815	11.352	14.795	
	2008	576	625	826	1.451	1.395	3.422	908	949	1.857	12.107	15.529	
	2009	535	661	840	1.501	1.411	3.447	950	952	1.902	12.397	15.844	
	2010	516	635	887	1.522	1.507	3.545	1.068	970	2.038	12.926	16.471	
	2011	492	619	897	1.516	1.672	3.680	1.189	1.093	2.282	14.406	18.086	1.615 9,81%
Straftaten gegen das Leben (000000)**	2007	0	0	1	1	0	1	1	0	1	18	19	
	2008	0	0	1	1	2	3	1	0	1	16	19	
	2009	0	0	1	1	4	5	1	2	3	22	27	
	2010	0	0	1	1	4	5	1	2	3	22	27	
	2011	0	0	3	3	0	3	4	3	7	25	28	1 3,70%
Sexual- delikte (100000)	2007	11	9	10	19	15	45	12	14	26	147	192	
	2008	7	12	29	41	10	58	7	9	16	165	223	
	2009	8	11	14	25	18	51	11	7	18	141	192	
	2010	8	8	12	20	14	42	14	11	25	165	207	
	2011	11	8	9	17	13	41	15	9	24	181	222	15 7,25%
Raub gesamt (210000)	2007	36	66	82	148	61	245	28	20	48	164	409	
	2008	15	50	78	128	79	222	27	26	53	208	430	
	2009	24	58	73	131	77	232	26	20	46	206	438	
	2010	22	40	67	107	76	205	35	18	53	253	458	
	2011	18	32	55	87	76	181	28	25	53	236	417	-41 -8,95%
Straßenraub (215000/..600/..700) = Zechanschlußraub+ Handtaschenraub+ sonst. Straßenraub	2007	31	59	78	137	51	219	17	10	27	76	295	
	2008	12	37	61	98	54	164	14	9	23	71	235	
	2009	21	47	53	100	44	165	11	11	22	76	241	
	2010	19	34	50	84	53	156	14	9	23	89	245	
	2011	16	25	41	66	48	130	18	14	32	101	231	-14 -5,71%
Körperver- letzung insgesamt (220000)	2007	133	174	237	411	297	841	182	179	361	2.653	3.494	
	2008	144	178	205	383	321	848	191	197	388	2.818	3.666	
	2009	124	157	192	349	321	794	214	197	411	2.971	3.765	
	2010	135	175	217	392	302	829	217	213	430	3.017	3.846	
	2011	122	130	201	331	334	787	225	218	443	3.257	4.044	198 5,15%

* Tatverdächtigenzahlen nach Polizeilicher Kriminalstatistik (PKS)

** PKS-Schlüsselzahlen

Straßenraub(215000/..600/..700)=Zechanschlußraub+Handtaschenraub+sonst. Straßenraub (ab 2011 fällt der Zechanschlußraub unter den sonst. Str.-Raub)

4.2.1 Tatverdächtige (Fortsetzung - absolute Zahlen ND-TV gesamt)

Altersgruppen der ermittelten Tatverdächtigen

		0 - 13 J.	14 - 15 J.	16 - 17 J.	14 - 17 J.	18 - 20 J.	0 - 20 J.	21 - 22 J.	23 - 24 J.	21 - 24 J.	> 21 J.	alle TV gesamt	Zu/Abnahme - Vorjahr 2010 - 2011
Diebstahl gesamt (3/400000)	2007	329	351	343	694	403	1.426	235	200	435	2.840	4.266	
	2008	306	291	307	598	356	1.260	201	205	406	2.457	3.717	
	2009	279	291	337	628	413	1.320	202	221	423	2.623	3.943	
	2010	296	293	310	603	448	1.347	271	220	491	2.724	4.071	
	2011	249	324	329	653	466	1.368	288	245	533	3.126	4.494	423 10,39%
Ladendiebstahl (3/426000)	2007	231	201	158	359	180	770	106	100	206	1.733	2.503	
	2008	211	156	145	301	134	646	78	80	158	1.320	1.966	
	2009	201	164	172	336	164	701	90	99	189	1.463	2.164	
	2010	223	193	154	347	187	757	111	115	226	1.537	2.294	
	2011	181	219	173	392	216	789	142	144	286	1.707	2.496	202 8,81%
DB aus Kfz (3/450000)	2007	4	3	14	17	28	49	17	11	28	118	150	
	2008	1	5	10	15	17	33	17	15	32	117	150	
	2009	1	5	10	15	13	29	11	3	14	88	117	
	2010	1	5	5	10	13	24	6	9	15	115	139	
	2011	0	8	16	24	21	45	10	16	26	119	164	25 17,99%
Taschendiebstahl (3/490000)	2007	35	44	46	90	44	169	28	21	49	177	346	
	2008	29	28	29	57	54	140	32	26	58	187	327	
	2009	32	28	26	54	73	159	26	28	54	204	363	
	2010	18	21	36	57	52	127	42	20	62	233	360	
	2011	7	24	29	53	70	130	39	15	54	230	360	0 0,00%
Sachbeschädigung insgesamt (674000)	2007	72	58	55	113	56	241	22	29	51	346	587	
	2008	48	48	63	111	55	214	41	32	73	405	619	
	2009	45	46	60	106	48	199	44	36	80	414	613	
	2010	32	33	42	75	45	152	45	32	77	426	578	
	2011	37	41	45	86	73	196	39	31	70	460	656	78 13,49%
allg. Verstöße BtM-G (Besitz/Konsum) (731000)	2007	2	9	53	62	191	255	150	119	269	984	1.239	
	2008	2	8	69	77	200	279	151	133	284	1.068	1.347	
	2009	5	16	55	71	195	271	162	131	293	993	1.264	
	2010	1	15	51	66	215	282	135	105	240	874	1.156	
	2011	2	16	56	72	202	276	136	128	264	1.058	1.334	178 15,40%
ill. Handel mit BtM (732000)	2007	0	4	5	9	27	36	42	32	74	305	341	
	2008	0	1	7	8	26	34	18	41	59	322	356	
	2009	0	5	9	14	17	31	17	11	28	174	205	
	2010	0	6	7	13	28	41	15	5	20	151	192	
	2011	0	2	8	10	43	53	20	19	39	185	238	46 23,96%

4.2.2 Zu-/Abnahmen in %

Altersgruppen der ermittelten Tatverdächtigen

		0 - 13 J.	14 - 15 J.	16 - 17 J.	14 - 17 J.	18 - 20 J.	0 - 20 J.	21 - 22 J.	23 - 24 J.	21 - 24 J.	> 21 J.	alle TV gesamt
insgesamt (.....)	2007	--	--	--	--	--	--	--	--	--	--	--
	2008	-1,4	-7,3	-2,1	-4,4	4,0	-0,6	-4,5	9,8	2,3	6,7	5,0
	2009	-7,1	5,8	1,7	3,4	1,1	0,7	4,6	0,3	2,4	2,4	2,0
	2010	-3,6	-3,9	5,6	1,4	6,8	2,8	12,4	1,9	7,2	4,3	4,0
	2011	-5	-3	1	0	11	4	11	13	12	11	9,8
Straftaten gegen das Leben (000000)**	2007	--	--	--	--	--	--	--	--	--	--	--
	2008	0,0	0,0	0,0	0,0	0,0	200,0	0,0	0,0	0,0	-11,1	0,0
	2009	0,0	0,0	0,0	0,0	100,0	66,7	0,0	0,0	200,0	37,5	42,1
	2010	0,0	0,0	0,0	0,0	0,0	0,0	0,0	0,0	0,0	0,0	0,0
	2011	0	0	200	200	-100	-40	300	50	133	14	3,7
Sexual- delikte (100000)	2007	--	--	--	--	--	--	--	--	--	--	--
	2008	-36,4	33,3	190,0	115,8	-33,3	28,9	-41,7	-35,7	-38,5	12,2	16,1
	2009	14,3	-8,3	-51,7	-39,0	80,0	-12,1	57,1	-22,2	12,5	-14,5	-13,9
	2010	0,0	-27,3	-14,3	-20,0	-22,2	-17,6	27,3	57,1	38,9	17,0	7,8
	2011	38	0	-25	-15	-7	-2	7	-18	-4	10	7,2
Raub gesamt (210000)	2007	--	--	--	--	--	--	--	--	--	--	--
	2008	-58,3	-24,2	-4,9	-13,5	29,5	-9,4	-3,6	30,0	10,4	26,8	5,1
	2009	60,0	16,0	-6,4	2,3	-2,5	4,5	-3,7	-23,1	-13,2	-1,0	1,9
	2010	-8,3	-31,0	-8,2	-18,3	-1,3	-11,6	34,6	-10,0	15,2	22,8	4,6
	2011	-18	-20	-18	-19	0	-12	-20	39	0	-7	-9,0
Straßenraub (215000/.60/.70) = Zechenschlussraub+ Handtaschenraub+ sonst. Straßenraub	2007	--	--	--	--	--	--	--	--	--	--	--
	2008	-61,3	-37,3	-21,8	-28,5	5,9	-25,1	-17,6	-10,0	-14,8	-6,6	-20,3
	2009	75,0	27,0	-13,1	2,0	-18,5	0,6	-21,4	22,2	-4,3	7,0	2,6
	2010	-9,5	-27,7	-5,7	-16,0	20,5	-5,5	27,3	-18,2	4,5	17,1	1,7
	2011	-16	-26	-18	-21	-9	-17	29	56	39	13	-5,7
Körperver- letzung insgesamt (220000)	2007	--	--	--	--	--	--	--	--	--	--	--
	2008	8,3	2,3	-13,5	-6,8	8,1	0,8	4,9	10,1	7,5	6,2	4,9
	2009	-13,9	-11,8	-6,3	-8,9	0,0	-6,4	12,0	0,0	5,9	5,4	2,7
	2010	8,9	11,5	13,0	12,3	-5,9	4,4	1,4	8,1	4,6	1,5	2,2
	2011	-10	-26	-7	-16	11	-5	4	2	3	8	5,1

4.2.3 Anteile der Altersgruppen zu den nichtdeutschen Tatverdächtigen insgesamt in %

Altersgruppen der ermittelten Tatverdächtigen

		0 - 13 J.	14 - 15 J.	16 - 17 J.	14 - 17 J.	18 - 20 J.	0 - 20 J.	21 - 22 J.	23 - 24 J.	21 - 24 J.	> 21 J.	alle TV gesamt
insgesamt (.....)	2007	3,9	4,6	5,7	10,3	9,1	23,3	6,4	5,8	12,3	76,7	100
	2008	3,7	4,0	5,3	9,3	9,0	22,0	5,8	6,1	12,0	78,0	100
	2009	3,4	4,2	5,3	9,5	8,9	21,8	6,0	6,0	12,0	78,2	100
	2010	3,1	3,9	5,4	9,2	9,1	21,5	6,5	5,9	12,4	78,5	100
	2011	2,7	3,4	5,0	8,4	9,2	20,3	6,6	6,0	12,6	79,7	100
Straftaten gegen das Leben (000000)**	2007	0,0	0,0	5,3	5,3	0,0	5,3	5,3	0,0	5,3	94,7	100
	2008	0,0	0,0	5,3	5,3	10,5	15,8	5,3	0,0	5,3	84,2	100
	2009	0,0	0,0	3,7	3,7	14,8	18,5	3,7	7,4	11,1	81,5	100
	2010	0,0	0,0	3,7	3,7	14,8	18,5	3,7	7,4	11,1	81,5	100
	2011	0,0	0,0	10,7	10,7	0,0	10,7	14,3	10,7	25,0	89,3	100
Sexual- delikte (100000)	2007	5,7	4,7	5,2	9,9	7,8	23,4	6,3	7,3	13,5	76,6	100
	2008	3,1	5,4	13,0	18,4	4,5	26,0	3,1	4,0	7,2	74,0	100
	2009	4,2	5,7	7,3	13,0	9,4	26,6	5,7	3,6	9,4	73,4	100
	2010	3,9	3,9	5,8	9,7	6,8	20,3	6,8	5,3	12,1	79,7	100
	2011	5,0	3,6	4,1	7,7	5,9	18,5	6,8	4,1	10,8	81,5	100
Raub gesamt (210000)	2007	8,8	16,1	20,0	36,2	14,9	59,9	6,8	4,9	11,7	40,1	100
	2008	3,5	11,6	18,1	29,8	18,4	51,6	6,3	6,0	12,3	48,4	100
	2009	5,5	13,2	16,7	29,9	17,6	53,0	5,9	4,6	10,5	47,0	100
	2010	4,8	8,7	14,6	23,4	16,6	44,8	7,6	3,9	11,6	55,2	100
	2011	4,3	7,7	13,2	20,9	18,2	43,4	6,7	6,0	12,7	56,6	100
Straßenraub (215000/.60/.70) = Zechenschlussraub+ Handtaschenraub+ sonst. Straßenraub	2007	10,5	20,0	26,4	46,4	17,3	74,2	5,8	3,4	9,2	25,8	100
	2008	5,1	15,7	26,0	41,7	23,0	69,8	6,0	3,8	9,8	30,2	100
	2009	8,7	19,5	22,0	41,5	18,3	68,5	4,6	4,6	9,1	31,5	100
	2010	7,8	13,9	20,4	34,3	21,6	63,7	5,7	3,7	9,4	36,3	100
	2011	6,9	10,8	17,7	28,6	20,8	56,3	7,8	6,1	13,9	43,7	100
Körperver- letzung insgesamt (220000)	2007	3,8	5,0	6,8	11,8	8,5	24,1	5,2	5,1	10,3	75,9	100
	2008	3,9	4,9	5,6	10,4	8,8	23,1	5,2	5,4	10,6	76,9	100
	2009	3,3	4,2	5,1	9,3	8,5	21,1	5,7	5,2	10,9	78,9	100
	2010	3,5	4,6	5,6	10,2	7,9	21,6	5,6	5,5	11,2	78,4	100
	2011	3,0	3,2	5,0	8,2	8,3	19,5	5,6	5,4	11,0	80,5	100

4.2.3 Anteile der Altersgruppen zu den nichtdeutschen Tatverdächtigen insgesamt in % (Fortsetzung)

Altersgruppen der ermittelten Tatverdächtigen

		0 - 13 J.	14 - 15 J.	16 - 17 J.	14 - 17 J.	18 - 20 J.	0 - 20 J.	21 - 22 J.	23 - 24 J.	21 - 24 J.	> 21 J.	alle TV gesamt
Diebstahl gesamt (3/400000)	2007	7,7	8,2	8,0	16,3	9,4	33,4	5,5	4,7	10,2	66,6	100
	2008	8,2	7,8	8,3	16,1	9,6	33,9	5,4	5,5	10,9	66,1	100
	2009	7,1	7,4	8,5	15,9	10,5	33,5	5,1	5,6	10,7	66,5	100
	2010	7,3	7,2	7,6	14,8	11,0	33,1	6,7	5,4	12,1	66,9	100
	2011	5,5	7,2	7,3	14,5	10,4	30,4	6,4	5,5	11,9	69,6	100
Ladendieb- stahl (3/426000)	2007	9,2	8,0	6,3	14,3	7,2	30,8	4,2	4,0	8,2	69,2	100
	2008	10,7	7,9	7,4	15,3	6,8	32,9	4,0	4,1	8,0	67,1	100
	2009	9,3	7,6	7,9	15,5	7,6	32,4	4,2	4,6	8,7	67,6	100
	2010	9,7	8,4	6,7	15,1	8,2	33,0	4,8	5,0	9,9	67,0	100
	2011	7,3	8,8	6,9	15,7	8,7	31,6	5,7	5,8	11,5	68,4	100
DB aus Kfz (3/450000)	2007	2,7	2,0	9,3	11,3	18,7	32,7	11,3	7,3	18,7	78,7	100
	2008	0,7	3,3	6,7	10,0	11,3	22,0	11,3	10,0	21,3	78,0	100
	2009	0,9	4,3	8,5	12,8	11,1	24,8	9,4	2,6	12,0	75,2	100
	2010	0,7	3,6	3,6	7,2	9,4	17,3	4,3	6,5	10,8	82,7	100
	2011	0,0	4,9	9,8	14,6	12,8	27,4	6,1	9,8	15,9	72,6	100
Taschen- diebstahl (3/490000)	2007	10,1	12,7	13,3	26,0	12,7	48,8	8,1	6,1	14,2	51,2	100
	2008	8,9	8,6	8,9	17,4	16,5	42,8	9,8	8,0	17,7	57,2	100
	2009	8,8	7,7	7,2	14,9	20,1	43,8	7,2	7,7	14,9	56,2	100
	2010	5,0	5,8	10,0	15,8	14,4	35,3	11,7	5,6	17,2	64,7	100
	2011	1,9	6,7	8,1	14,7	19,4	36,1	10,8	4,2	15,0	63,9	100
Sachbe- schädigung insgesamt (674000)	2007	12,3	9,9	9,4	19,3	9,5	41,1	3,7	4,9	8,7	58,9	100
	2008	7,8	7,8	10,2	17,9	8,9	34,6	6,6	5,2	11,8	65,4	100
	2009	7,3	7,5	9,8	17,3	7,8	32,5	7,2	5,9	13,1	67,5	100
	2010	5,5	5,7	7,3	13,0	7,8	26,3	7,8	5,5	13,3	73,7	100
	2011	5,6	6,3	6,9	13,1	11,1	29,9	5,9	4,7	10,7	70,1	100
allg. Verstöße BtM-G (Besitz/Konsum) (731000)	2007	0,2	0,7	4,3	5,0	15,4	20,6	12,1	9,6	21,7	79,4	100
	2008	0,1	0,6	5,1	5,7	14,8	20,7	11,2	9,9	21,1	79,3	100
	2009	0,4	1,3	4,4	5,6	15,4	21,4	12,8	10,4	23,2	78,6	100
	2010	0,1	1,3	4,4	5,7	18,6	24,4	11,7	9,1	20,8	75,6	100
	2011	0,1	1,2	4,2	5,4	15,1	20,7	10,2	9,6	19,8	79,3	100
ill. Handel mit BtM (732000)	2007	0,0	1,2	1,5	2,6	7,9	10,6	12,3	9,4	21,7	89,4	100
	2008	0,0	0,3	2,0	2,2	7,3	9,6	5,1	11,5	16,6	90,4	100
	2009	0,0	2,4	4,4	6,8	8,3	15,1	8,3	5,4	13,7	84,9	100
	2010	0,0	3,1	3,6	6,8	14,6	21,4	7,8	2,6	10,4	78,6	100
	2011	0,0	0,8	3,4	4,2	18,1	22,3	8,4	8,0	16,4	77,7	100

**4.2.4 Prozentualer Anteil nichtdeutscher Tatverdächtiger an den Tatverdächtigen gesamt
in den verschiedenen Altersgruppen**

Altersgruppen der ermittelten nichtdeutschen Tatverdächtigen

		0 - 13 J.	14 - 15 J.	16 - 17 J.	14 - 17 J.	18 - 20 J.	0 - 20 J.	21 - 22 J.	23 - 24 J.	21 - 24 J.	> 21 J.	gesamt*
insgesamt (.....)	2006	33,2	35,9	31,0	33,5	30,6	35,1	34,2	35,4	41,5	34,0	33,2
	2007	39,4	35,9	38,2	32,8	27,7	34,0	32,9	32,7	38,9	30,8	30,8
	2008	26,6	23,7	23,3	30,5	28,4	31,0	31,0	35,4	34,8	31,5	31,5
	2009	25,0	20,2	16,6	28,6	28,0	28,7	29,7	34,4	32,8	31,6	31,6
	2010	28,0	23,9	23,3	26,8	29,1	27,8	31,6	33,2	33,1	32,6	32,6
Straftaten gegen das Leben (000000)**	2006	0,0	100,0	100,0	0,0	60,0	50,0	25,0	50,0	0,0	37,0	41,5
	2007	0,0	0,0	0,0	0,0	55,6	44,4	80,0	12,5	33,3	39,0	40,0
	2008	0,0	0,0	25,0	100,0	0,0	71,4	100,0	0,0	40,0	32,1	30,2
	2009	0,0	0,0	50,0	0,0	66,7	45,5	50,0	0,0	38,5	30,2	32,2
	2010	0,0	0,0	25,0	20,0	57,1	10,0	20,0	50,0	33,3	26,8	28,4
Sexual- delikte (100000)	2006	0,0	23,1	17,2	45,0	25,0	42,6	19,0	24,0	45,1	17,6	17,9
	2007	30,6	20,9	26,3	35,0	30,6	38,8	41,4	43,8	38,6	27,5	27,4
	2008	29,2	31,6	64,4	20,0	30,3	19,0	24,1	27,3	21,7	29,9	32,3
	2009	22,2	37,9	29,2	23,5	34,0	27,1	35,5	21,9	42,6	28,0	28,7
	2010	33,3	28,6	26,1	49,4	25,5	41,4	36,8	36,7	25,8	29,0	28,7
Raub gesamt (210000)	2006	46,6	51,5	38,6	48,6	40,1	47,0	51,7	55,6	38,7	53,2	44,7
	2007	50,7	42,0	40,2	36,6	34,7	38,4	40,6	42,6	46,3	41,4	39,9
	2008	28,3	33,6	34,5	43,9	38,3	43,1	34,6	46,4	53,2	39,6	38,5
	2009	45,3	40,0	34,1	41,0	36,5	40,3	28,6	32,8	41,4	30,3	39,3
	2010	42,3	38,8	33,8	34,1	38,4	35,0	46,7	27,7	39,6	37,9	41,0
Straßenraub (215000/..60/..70) = Zechenschlussraub+ Handtaschenraub+ sonst. Straßenraub	2006	46,6	51,5	38,6	52,3	40,1	49,2	51,7	55,6	91,4	46,9	45,4
	2007	50,7	42,0	40,2	37,6	34,7	40,0	40,6	42,6	50,0	39,4	41,8
	2008	28,3	33,6	34,5	43,3	38,3	43,5	34,6	46,4	54,9	43,2	37,0
	2009	45,3	40,0	34,1	41,9	36,5	42,4	28,6	32,8	41,5	41,9	36,1
	2010	42,3	38,8	33,8	34,4	38,4	35,4	46,7	27,7	35,9	44,8	40,5
Körperver- letzung insgesamt (220000)	2006	26,9	34,0	32,1	30,9	28,5	31,3	30,0	30,3	37,3	32,5	32,0
	2007	31,3	30,1	33,2	32,5	27,2	31,4	28,9	29,8	31,0	33,0	32,2
	2008	28,8	30,7	30,5	32,9	25,4	30,4	27,6	30,6	30,2	32,8	31,6
	2009	28,4	30,2	27,5	31,8	23,7	30,0	24,7	29,1	29,4	31,8	30,5
	2010	31,6	32,4	29,6	30,6	24,1	28,1	25,9	28,4	29,1	33,0	31,8

* Anteil der gesamten nichtdeutschen Tatverdächtigen an den Tatverdächtigen (Deutsche und Nichtdeutsche) insgesamt

** PKS - Schlüsselzahlen

4.2.4 Prozentualer Anteil nichtdeutscher Tatverdächtiger an den Tatverdächtigen gesamt (Fortsetzung)

Altersgruppen der ermittelten nichtdeutschen Tatverdächtigen

		0 - 13 J.	14 - 15 J.	16 - 17 J.	14 - 17 J.	18 - 20 J.	0 - 20 J.	21 - 22 J.	23 - 24 J.	21 - 24 J.	> 21 J.	gesamt*
Diebstahl gesamt (3/400000)	2006	34,0	27,0	32,4	29,6	34,8	32,0	40,8	42,1	41,4	35,3	34,1
	2007	32,2	29,3	29,1	29,2	33,2	30,9	39,9	39,8	39,8	34,3	33,1
	2008	30,1	23,3	27,3	25,2	30,8	27,7	36,4	41,8	38,9	33,6	31,4
	2009	31,1	25,0	31,0	27,9	33,3	30,1	33,3	42,0	37,4	35,4	33,4
	2010	30,1	25,5	28,4	26,9	38,0	30,6	41,4	44,4	42,7	38,2	35,3
Ladendieb- stahl (3/426000)	2006	31,7	23,1	29,8	25,7	37,4	29,9	41,0	39,8	40,4	32,4	31,6
	2007	29,7	26,0	27,0	26,4	41,1	29,9	40,2	41,7	40,9	31,9	31,3
	2008	26,8	18,5	26,1	21,5	31,1	24,7	35,6	38,3	36,9	31,5	28,9
	2009	29,1	20,6	29,0	24,1	34,5	27,4	38,0	40,6	39,3	33,0	31,0
	2010	28,6	23,1	24,9	23,9	37,6	27,7	43,7	50,0	46,7	36,6	33,1
DB aus Kfz (3/450000)	2006	0,0	16,7	24,2	22,2	30,8	25,6	26,7	55,6	42,4	38,9	57,8
	2007	80,0	23,1	33,3	30,9	41,2	38,3	43,6	40,7	42,4	40,1	35,5
	2008	50,0	25,0	31,3	28,8	37,0	33,0	65,4	42,9	52,5	41,3	39,2
	2009	33,3	29,4	31,3	30,6	24,1	27,4	34,4	17,6	28,6	37,0	34,0
	2010	7,7	41,7	23,8	30,3	30,2	27,0	27,3	39,1	33,3	43,4	39,3
Taschen- diebstahl (3/490000)	2006	93,1	87,0	83,3	85,0	77,0	84,9	77,1	93,3	82,0	79,6	82,3
	2007	87,5	80,0	85,2	82,6	71,0	80,1	82,4	75,0	79,0	77,0	78,5
	2008	96,7	90,3	80,6	85,1	75,0	82,8	94,1	83,9	89,2	77,0	79,4
	2009	97,0	80,0	92,9	85,7	81,1	85,5	83,9	93,3	88,5	82,3	83,6
	2010	94,7	95,5	87,8	90,5	66,7	79,4	79,2	90,9	82,7	83,2	81,8
Sachbe- schädigung insgesamt (674000)	2006	25,9	21,1	19,0	20,0	17,8	20,3	23,1	22,4	22,8	22,9	21,8
	2007	28,2	21,0	18,0	19,4	14,6	19,7	12,8	20,6	16,3	24,3	22,2
	2008	16,9	18,8	19,0	18,9	14,7	17,2	19,9	24,1	21,5	25,4	21,8
	2009	20,5	18,6	20,4	19,6	11,2	16,8	19,4	22,1	20,5	24,8	21,5
	2010	14,4	15,6	15,2	15,3	11,1	13,6	19,5	20,3	19,8	26,3	21,1
allg. Verstöße BtM-G (Besitz/Konsum) (731000)	2006	0,0	16,4	22,0	20,9	25,7	24,2	32,4	30,1	31,4	34,5	31,8
	2007	16,7	16,1	20,5	19,7	24,8	23,2	33,6	30,3	32,1	32,9	30,3
	2008	15,4	11,8	21,2	19,5	23,7	22,3	27,7	28,1	27,8	31,7	29,2
	2009	22,7	18,6	20,4	19,9	25,9	23,9	33,1	34,3	33,6	34,1	31,3
	2010	6,3	14,4	20,2	18,5	29,9	25,8	29,2	29,2	29,2	33,6	31,3
ill. Handel mit BtM (732000)	2006	0,0	7,1	35,0	23,5	34,3	31,1	31,7	39,7	35,6	40,0	38,2
	2007	0,0	40,0	22,7	28,1	26,5	26,7	46,7	38,6	42,8	42,0	39,6
	2008	0,0	10,0	23,3	20,0	24,8	23,3	23,7	45,1	35,3	40,9	38,1
	2009	0,0	31,3	27,3	28,6	21,8	24,0	36,2	29,7	33,3	38,3	35,2
	2010	0,0	27,3	22,6	24,5	35,9	30,4	30,6	14,7	24,1	39,3	37,0

* Anteil der gesamten nichtdeutschen Tatverdächtigen an den Tatverdächtigen (Deutsche und Nichtdeutsche) insgesamt

4.3 Gewaltkriminalität* im Jahresvergleich

Tatverdächtige verschiedener Altersgruppen im Vergleich zu den Tatverdächtigen der Gewaltkriminalität insgesamt.

4.3.1. Tatverdächtige insgesamt** (absolute Zahlen)

		Altersgruppen der ermittelten Tatverdächtigen										alle TV gesamt
		0 - 13 J.	14 - 15 J.	16 - 17 J.	14 - 17 J.	18 - 20 J.	0 - 20 J.	21 - 22 J.	23 - 24 J.	21 - 24 J.	> 21 J.	
Gewalt- kriminalität*	2007	278	443	582	1.025	706	2.009	378	303	681	2.968	4.977
	2008	318	469	589	1.058	817	2.193	393	329	722	3.332	5.525
	2009	265	411	588	999	845	2.109	470	342	812	3.513	5.622
	2010	246	378	572	950	793	1.989	452	380	832	3.555	5.544
	2011	238	312	454	766	730	1.734	423	354	777	3.721	5.455

Zu-/Abnahmen in %

		Altersgruppen der ermittelten Tatverdächtigen										alle TV gesamt
		0 - 13 J.	14 - 15 J.	16 - 17 J.	14 - 17 J.	18 - 20 J.	0 - 20 J.	21 - 22 J.	23 - 24 J.	21 - 24 J.	> 21 J.	
Gewalt- kriminalität*	2007	.-	.-	.-	.-	.-	.-	.-	.-	.-	.-	.-
	2008	14,4	5,9	1,2	3,2	15,7	9,2	4,0	8,6	6,0	12,3	11,0
	2009	-16,7	-12,4	-0,2	-5,6	3,4	-3,8	19,6	4,0	12,5	5,4	1,8
	2010	-7,2	-8,0	-2,7	-4,9	-6,2	-5,7	-3,8	11,1	2,5	1,2	-1,4
	2011	-3,3	-17,5	-20,6	-19,4	-7,9	-12,8	-6,4	-6,8	-6,6	4,7	-1,6

Anteile in % an TV gesamt

		Altersgruppen der ermittelten Tatverdächtigen										alle TV gesamt
		0 - 13 J.	14 - 15 J.	16 - 17 J.	14 - 17 J.	18 - 20 J.	0 - 20 J.	21 - 22 J.	23 - 24 J.	21 - 24 J.	> 21 J.	
Gewalt- kriminalität*	2007	5,6	8,9	11,7	20,6	14,2	40,4	7,6	6,1	13,7	59,6	100
	2008	5,8	8,5	10,7	19,1	14,8	39,7	7,1	6,0	13,1	60,3	100
	2009	4,7	7,3	10,5	17,8	15,0	37,5	8,4	6,1	14,4	62,5	100
	2010	4,4	6,8	10,3	17,1	14,3	35,9	8,2	6,9	15,0	64,1	100
	2011	4,4	5,7	8,3	14,0	13,4	31,8	7,8	6,5	14,2	68,2	100

* Abschließende Aufstellung der Straftaten, die unter dem Begriff "Gewaltkriminalität" in der Polizeilichen Kriminalstatistik (PKS) zusammengefaßt werden :
 Alle Straftaten gegen das Leben, Vergewaltigung, alle Raubdelikte, alle Körperverletzungsdelikte (außer vorsätzliche, leichte und fahrlässige KV),
 erpresserischer Menschenraub, Geiselnahme, Angriff auf den Luft- und Seeverkehr

** Deutsche und nichtdeutsche Tatverdächtige zusammen

4.3.2. Nichtdeutsche Tatverdächtige (absolute Zahlen)

Altersgruppen der ermittelten nichtdeutschen Tatverdächtigen

		0 - 13 J.	14 - 15 J.	16 - 17 J.	14 - 17 J.	18 - 20 J.	0 - 20 J.	21 - 22 J.	23 - 24 J.	21 - 24 J.	> 21 J.	ND - TV gesamt
Gewalt- kriminalität*	2007	114	160	217	377	221	712	130	106	236	1.121	1.833
	2008	94	157	184	341	235	670	132	103	235	1.246	1.916
	2009	91	145	178	323	238	652	123	108	231	1.292	1.944
	2010	79	134	181	315	227	621	137	112	249	1.298	1.919
	2011	93	96	151	247	227	567	138	112	250	1.402	1.969

Zu-/Abnahmen in %

Altersgruppen der ermittelten nichtdeutschen Tatverdächtigen

		0 - 13 J.	14 - 15 J.	16 - 17 J.	14 - 17 J.	18 - 20 J.	0 - 20 J.	21 - 22 J.	23 - 24 J.	21 - 24 J.	> 21 J.	ND - TV gesamt
Gewalt- kriminalität*	2007	--	--	--	--	--	--	--	--	--	--	--
	2008	-17,5	-1,9	-15,2	-9,5	6,3	-5,9	1,5	-2,8	-0,4	11,2	4,5
	2009	-3,2	-7,6	-3,3	-5,3	1,3	-2,7	-6,8	4,9	-1,7	3,7	1,5
	2010	-13,2	-7,6	1,7	-2,5	-4,6	-4,8	11,4	3,7	7,8	0,5	-1,3
	2011	17,7	-28,4	-16,6	-21,6	0,0	-8,7	0,7	0,0	0,4	8,0	2,6

Anteile in % an ND-TV gesamt

Altersgruppen der ermittelten nichtdeutschen Tatverdächtigen

		0 - 13 J.	14 - 15 J.	16 - 17 J.	14 - 17 J.	18 - 20 J.	0 - 20 J.	21 - 22 J.	23 - 24 J.	21 - 24 J.	> 21 J.	ND - TV gesamt
Gewalt- kriminalität*	2007	6,2	8,7	11,8	20,6	12,1	38,8	7,1	5,8	12,9	61,2	100
	2008	4,9	8,2	9,6	17,8	12,3	35,0	6,9	5,4	12,3	65,0	100
	2009	4,7	7,5	9,2	16,6	12,2	33,5	6,3	5,6	11,9	66,5	100
	2010	4,1	7,0	9,4	16,4	11,8	32,4	7,1	5,8	13,0	67,6	100
	2011	4,7	4,9	7,7	12,5	11,5	28,8	7,0	5,7	12,7	71,2	100

% -Anteile nichtdeutsche TV an TV gesamt in den jeweiligen Altersgruppen

Altersgruppen der ermittelten nichtdeutschen Tatverdächtigen

		0 - 13 J.	14 - 15 J.	16 - 17 J.	14 - 17 J.	18 - 20 J.	0 - 20 J.	21 - 22 J.	23 - 24 J.	21 - 24 J.	> 21 J.	gesamt**
Gewalt- kriminalität*	2007	41,0	36,1	37,3	36,8	31,3	35,4	34,4	35,0	34,7	37,8	36,8
	2008	29,6	33,5	31,2	32,2	28,8	30,6	33,6	31,3	32,5	37,4	34,7
	2009	34,3	35,3	30,3	32,3	28,2	30,9	26,2	31,6	28,4	36,8	34,6
	2010	32,1	35,4	31,6	33,2	28,6	31,2	30,3	29,5	29,9	36,5	34,6
	2011	39,1	30,8	33,3	32,2	31,1	32,7	32,6	31,6	32,2	37,7	36,1

** Anteil der gesamten nichtdeutschen Tatverdächtigen an allen Tatverdächtigen (Deutsche und Nichtdeutsche) in der Gewaltkriminalität

4.4.1 Tatverdächtige* unter Alkoholeinfluss

Altersgruppen der ermittelten Tatverdächtigen

		Kinder	14 - 15 J.	16 - 17 J.	Jugendliche	18 - 20 J.	unter 21	21 - 22 J.	23 - 24 J.	21 - 24 J.	> 21 J.	alle TV gesamt	Zu/Abnahme - Vorjahr 2010 - 2011	
Straftaten insgesamt (.....)	2007	9	42	193	235	467	711	350	287	637	3.356	4.067		
	2008	5	50	234	284	617	906	404	340	744	4.068	4.974		
	2009	6	64	316	380	954	1.340	553	449	1.002	5.403	6.743		
	2010	3	63	386	449	924	1.376	657	531	1.188	5.304	6.680		
	2011	8	65	312	377	874	1.259	625	499	1.124	5.104	6.363	-317	-4,75%
Straftaten gegen das Leben (000000)**	2007	0	0	0	0	2	2	1	3	4	14	16		
	2008	0	0	0	0	1	1	1	0	1	13	14		
	2009	0	0	1	1	0	1	1	0	1	15	16		
	2010	0	0	3	3	2	5	0	1	1	13	18		
	2011	0	0	1	1	1	2	2	3	5	15	17	-1	-5,56%
Sexualdelikte (100000)	2007	0	1	4	5	10	15	3	3	6	81	96		
	2008	0	1	9	10	10	20	10	6	16	128	148		
	2009	0	3	2	5	8	13	7	8	15	128	141		
	2010	0	0	11	11	12	23	10	8	18	118	141		
	2011	1	7	3	10	16	27	13	12	25	122	149	8	5,67%
Raub gesamt (210000)	2007	0	3	22	25	22	47	12	8	20	84	131		
	2008	2	2	23	25	46	73	15	9	24	101	174		
	2009	0	4	25	29	59	88	24	17	41	132	220		
	2010	1	2	44	46	34	81	15	12	27	104	185		
	2011	0	4	31	35	29	64	23	14	37	141	205	20	10,81%
Straßenraub = Zechenschluss- +Handtaschen- +sonst. Straßenraub (215000/..60/..70)	2007	0	3	19	22	19	41	9	5	14	46	87		
	2008	2	2	22	24	38	64	9	7	16	55	119		
	2009	0	3	20	23	43	66	19	10	29	75	141		
	2010	1	2	36	38	27	66	8	9	17	55	121		
	2011	0	4	25	29	21	50	17	8	25	63	113	-8	-6,61%
Körperverletzung insgesamt (220000)	2007	2	5	62	67	207	276	176	119	295	1.684	1.960		
	2008	1	14	93	107	314	422	207	193	400	2.192	2.614		
	2009	1	17	130	147	514	662	279	261	540	2.774	3.436		
	2010	0	11	84	95	185	280	172	137	309	1.098	1.378		
	2011	1	18	130	148	482	631	342	267	609	2.784	3.415	2.037	147,82%

* Tatverdächtigenzahlen nach Polizeilicher Kriminalstatistik (PKS)

** PKS-Schlüsselzahlen

4.4.1 Tatverdächtige unter Alkoholeinfluss (Fortsetzung)

Altersgruppen der ermittelten Tatverdächtigen

		Kinder	14 - 15 J.	16 - 17 J.	Jugendliche	18 - 20 J.	unter 21	21 - 22 J.	23 - 24 J.	21 - 24 J.	> 21 J.	alle TV gesamt	Zu/Abnahme - Vorjahr 2010 - 2011
Diebstahl gesamt (3/40000)	2007	3	4	40	44	71	118	32	36	68	397	515	
	2008	1	17	44	61	89	151	43	29	72	430	581	
	2009	2	17	68	85	116	203	52	38	90	550	753	
	2010	1	18	60	78	126	205	69	52	121	598	803	
	2011	1	16	74	90	121	212	75	50	125	606	818	15 1,87%
Laden- diebstahl (3/426000)	2007	2	0	3	3	6	11	4	4	8	130	141	
	2008	0	0	1	1	3	4	3	3	6	108	112	
	2009	0	2	4	6	4	10	4	8	12	204	214	
	2010	0	1	3	4	13	17	9	13	22	232	249	
	2011	0	1	7	8	10	18	10	8	18	213	231	-18 -7,23%
DB aus Kfz. (3/450000)	2007	0	0	5	5	3	8	3	2	5	27	35	
	2008	0	1	4	5	9	14	10	5	15	35	49	
	2009	0	2	6	8	4	12	3	1	4	34	46	
	2010	1	1	4	5	4	10	2	6	8	32	42	
	2011	0	4	6	10	9	19	6	5	11	37	56	14 33,33%
Taschen- diebstahl (3/490000)	2007	1	0	0	0	1	2	1	2	3	16	18	
	2008	0	0	5	5	2	7	1	3	4	26	33	
	2009	0	1	4	5	7	12	2	3	5	28	40	
	2010	0	0	5	5	16	21	5	2	7	33	54	
	2011	1	0	3	3	3	7	3	3	6	31	38	-16 -29,63%
Sachbe- schädigung insgesamt (674000)	2007	3	17	55	72	96	171	69	44	113	393	564	
	2008	1	12	55	67	123	191	72	50	122	415	606	
	2009	3	17	77	94	158	255	99	64	163	641	896	
	2010	0	9	66	75	161	236	112	74	186	566	802	
	2011	4	13	73	86	111	201	95	69	164	570	771	-31 -3,87%
allgem. Verstöße BtM-G (Besitz/Kunsum) (731000)	2007	0	2	3	5	18	23	21	20	41	125	148	
	2008	0	0	2	2	10	12	4	4	8	65	77	
	2009	0	2	14	16	33	49	19	14	33	153	202	
	2010	0	2	5	7	22	29	21	19	40	146	175	
	2011	0	0	12	12	37	49	19	32	51	214	263	88 50,29%
illegaler Handel mit BtM (732000)	2007	0	0	0	0	2	2	0	1	1	7	9	
	2008	0	0	0	0	0	0	0	1	1	6	6	
	2009	0	0	0	0	1	1	1	1	2	16	17	
	2010	0	0	0	0	1	1	0	0		2	3	
	2011	0	0	0	0	0	0	1	2	3	13	13	10 333,33%

Landeskriminalamt
Nordrhein-Westfalen

Polizeiliche Kriminalstatistik

Tabelle: 430
Bereich: 3131200 PP KOELN

Gesamtkriminalität
Ermittelte Mehrfachtatverdächtige nach Altersgruppen und Geschlecht
- Anzahl der begangenen Straftaten -

Berichtszeitraum: Monat 01 bis 12 2011

Mehrfachtatverdächtige (5 oder mehr Straftaten) insgesamt

Aufgeklärte Fälle	MTV insgesamt	Anzahl der Straft.	%-Anteil aufgekl. Straft.	8 bis unter 14 J.	Anzahl der Straft.	%-Anteil aufgekl. Straft.	14 bis unter 18 J.	Anzahl der Straft.	%-Anteil aufgekl. Straft.	18 bis unter 21 J.	Anzahl der Straft.	%-Anteil aufgekl. Straft.	8 bis unter 21 J.	Anzahl der Straft.	%-Anteil aufgekl. Straft.	
73.141	2	3	4	5	6	7	8	9	10	11	12	13	14	15	16	17
	m	1.865	15.627	21,37	20	165	0,23	224	1.556	2,13	219	1.749	2,39	463	3.281	4,49
	w	387	3.011	4,12	21	166	0,23	67	393	0,54	55	466	0,64	143	961	1,31
	i	2.252	18.174	24,85	41	331	0,45	291	1.916	2,62	274	2.202	3,01	606	4.182	5,72

Nichtdeutsche Mehrfachtatverdächtige (5 oder mehr Straftaten)

Aufgeklärte Fälle	ND MTV insgesamt	Anzahl der Straft.	%-Anteil aufgekl. Straft.	8 bis unter 14 J.	Anzahl der Straft.	%-Anteil aufgekl. Straft.	14 bis unter 18 J.	Anzahl der Straft.	%-Anteil aufgekl. Straft.	18 bis unter 21 J.	Anzahl der Straft.	%-Anteil aufgekl. Straft.	8 bis unter 21 J.	Anzahl der Straft.	%-Anteil aufgekl. Straft.	
73.141	2	3	4	5	6	7	8	9	10	11	12	13	14	15	16	17
	m	670	6.382	8,73	6	84	0,11	91	693	0,95	76	619	0,85	173	1.329	1,82
	w	142	976	1,33	11	101	0,14	26	185	0,25	17	155	0,21	54	396	0,54
	i	812	7.280	9,95	17	185	0,25	117	867	1,19	93	774	1,06	227	1.704	2,33

Deutsche Mehrfachtatverdächtige (5 oder mehr Straftaten)

Aufgeklärte Fälle	D MTV insgesamt	Anzahl der Straft.	%-Anteil aufgekl. Straft.	8 bis unter 14 J.	Anzahl der Straft.	%-Anteil aufgekl. Straft.	14 bis unter 18 J.	Anzahl der Straft.	%-Anteil aufgekl. Straft.	18 bis unter 21 J.	Anzahl der Straft.	%-Anteil aufgekl. Straft.	8 bis unter 21 J.	Anzahl der Straft.	%-Anteil aufgekl. Straft.	
73.141	2	3	4	5	6	7	8	9	10	11	12	13	14	15	16	17
	m	1.195	9.715	13,28	14	81	0,11	133	940	1,29	143	1.175	1,61	290	2.117	2,89
	w	245	2.083	2,85	10	76	0,10	41	225	0,31	38	311	0,43	89	596	0,81
	i	1.440	11.502	15,73	24	157	0,21	174	1.148	1,57	181	1.480	2,02	379	2.687	3,67

Landeskriminalamt
Nordrhein-Westfalen

Polizeiliche Kriminalstatistik

Tabelle: 440
Bereich: 3131200 PP KOELN

Gewaltkriminalität
Ermittelte Tatverdächtige nach Altersgruppen und Geschlecht
- Anzahl der begangenen Straftaten -

Berichtszeitraum: Monat 01 bis 12 2011

Tatverdächtige insgesamt

Aufgeklärte Fälle	TV insgesamt	Anzahl der Gew.-Straft.	%-Anteil aufgekl. Straft.	8 bis unter 14 J.	Anzahl der Gew.-Straft.	%-Anteil aufgekl. Straft.	14 bis unter 18 J.	Anzahl der Gew.-Straft.	%-Anteil aufgekl. Straft.	18 bis unter 21 J.	Anzahl der Gew.-Straft.	%-Anteil aufgekl. Straft.	8 bis unter 21 J.	Anzahl der Gew.-Straft.	%-Anteil aufgekl. Straft.	
3.970																
1	2	3	4	5	6	7	8	9	10	11	12	13	14	15	16	17
	m	4.556	3.549	89,40	161	113	2,85	601	530	13,35	640	600	15,11	1.402	1.133	28,54
	w	899	728	18,34	57	41	1,03	165	118	2,97	90	89	2,24	312	213	5,37
	i	5.455	3.970	100,00	218	150	3,78	766	632	15,92	730	677	17,05	1.714	1.303	32,82

Nichtdeutsche Tatverdächtige

Aufgeklärte Fälle	ND TV insgesamt	Anzahl der Gew.-Straft.	%-Anteil aufgekl. Straft.	8 bis unter 14 J.	Anzahl der Gew.-Straft.	%-Anteil aufgekl. Straft.	14 bis unter 18 J.	Anzahl der Gew.-Straft.	%-Anteil aufgekl. Straft.	18 bis unter 21 J.	Anzahl der Gew.-Straft.	%-Anteil aufgekl. Straft.	8 bis unter 21 J.	Anzahl der Gew.-Straft.	%-Anteil aufgekl. Straft.	
3.970																
1	2	3	4	5	6	7	8	9	10	11	12	13	14	15	16	17
	m	1.660	1.557	39,22	72	60	1,51	200	216	5,44	204	229	5,77	476	475	11,96
	w	309	263	6,62	18	14	0,35	47	43	1,08	23	24	0,60	88	72	1,81
	i	1.969	1.735	43,70	90	73	1,84	247	255	6,42	227	249	6,27	564	534	13,45

Deutsche Tatverdächtige

Aufgeklärte Fälle	D TV insgesamt	Anzahl der Gew.-Straft.	%-Anteil aufgekl. Straft.	8 bis unter 14 J.	Anzahl der Gew.-Straft.	%-Anteil aufgekl. Straft.	14 bis unter 18 J.	Anzahl der Gew.-Straft.	%-Anteil aufgekl. Straft.	18 bis unter 21 J.	Anzahl der Gew.-Straft.	%-Anteil aufgekl. Straft.	8 bis unter 21 J.	Anzahl der Gew.-Straft.	%-Anteil aufgekl. Straft.	
3.970																
1	2	3	4	5	6	7	8	9	10	11	12	13	14	15	16	17
	m	2.896	2.374	59,80	89	72	1,81	401	384	9,67	436	402	10,13	926	799	20,13
	w	590	512	12,90	39	31	0,78	118	88	2,22	67	69	1,74	224	166	4,18
	i	3.486	2.714	68,36	128	100	2,52	519	463	11,66	503	465	11,71	1.150	941	23,70

4.6 Tatverdächtigenbelastungszahl verschiedener Altersgruppen in ausgesuchten Delikten / Deliktsbereichen

4.6.1 Tatverdächtigenbelastungszahl 2011

		Kinder	+ / -	Jugendliche	+ / -	Heranwachsende	+ / -	Gesamt	+ / -
Gesamtdelikte	2010	2.813		13.510		14.237		4.605	
	2011	2.534	-279	12.329	-1.181	15.012	775	4.908	303
Taten gg. das Leben	2010	0		17		19		9	
	2011	0	0	10	-7	8	-11	7	-2
Sexualdelikte	2010	36		135		151		67	
	2011	63	27	178	43	127	-24	68	1
Raubdelikte	2010	86		486		545		104	
	2011	60	-26	622	136	501	-44	93	-11
Straßenraub	2010	73		302		339		52	
	2011	45	-28	405	103	277	-62	45	-7
Körperverletzung	2010	674		3.083		3.456		1.123	
	2011	673	-1	2.736	-347	3.539	83	1.183	60
Diebstahl gesamt	2010	1.577		6.174		3.250		1.069	
	2011	1.228	-349	5.201	-973	3.168	-82	1.050	-19
Ladendiebstahl	2010	1.248		3.572		1.371		642	
	2011	917	-331	3.370	-202	1.326	-45	610	-32
DB an/aus Kfz.	2010	21		106		118		33	
	2011	3	-18	151	45	125	7	32	-1
Taschendiebstahl	2010	31		192		215		41	
	2011	20	-11	178	-14	255	40	50	9
Sachbeschädigung	2010	345		1.201		1.121		253	
	2011	325	-20	1.192	-9	917	-204	256	3
BTM-Konsum	2010	26		877		1.980		343	
	2011	20	-6	841	-36	2.030	50	386	43
BTM-Handel	2010	7		130		215		48	
	2011	5	-2	111	-19	244	29	52	4

Berechnungsformel: (Tatverdächtige d. Altersgruppe x 100000 / Einwohner-Altersgruppe)

Die betrachteten PKS-Schlüsselzahlen entsprechen der Aufzählung aus Anlage 4.1.1